

MONITORUL OFICIAL

al

JUDEȚULUI COVASNA



Anul XXIII, Nr. 6

HOTĂRÂRI, DISPOZIȚII
ȘI ALTE ACTE

Iunie 2014

S U M A R

HOTĂRÂRI ALE CONSILIULUI JUDEȚEAN COVASNA

Nr.	Hotărârea	Pag.	Nr.	Hotărârea	Pag.
88	privind aprobarea Regulamentului de organizare și funcționare, a organigramei și a statutului de funcții ale Școlii Populare de Arte și Meserii Sfântu Gheorghe - Művészeti Népiskola Sepsiszentgyörgy	3	92	privind actualizarea traseelor și a Programului de transport public de persoane prin servicii regulate în trafic județean valabil în perioada 01.01.2014-30.06.2019	7
89	privind aprobarea aderării Consiliului Județean Covasna la principiile Cartei privind Guvernanța pe Mai Multe Niveluri în Europa	6	93	privind aprobarea atribuirii unei licențe de traseu pentru efectuarea transportului public de persoane prin curse regulate speciale	13
90	privind rezilierea cu acordul părților a Contractului de comodat nr. 11/08.02.2013 încheiat între Consiliul Județean Covasna și Instituția Prefectului Județului Covasna	6	94	privind aprobarea Organigramei și a Statutului de funcții ale Direcției Generale de Asistență Socială și Protecția Copilului Covasna	13
91	privind asocierea Județului Covasna cu Municipiul Sfântu Gheorghe și Asociația Institutul pentru Politici Publice în vederea organizării evenimentului „City Invest 2014”	6	95	privind actualizarea Monografiei economico-militare a județului Covasna, Ediția 2014	19

DISPOZIȚII

Nr.	Dispoziția	Pag.
112	cu privire la aprobarea efectuării unor virări de credite bugetare în cadrul aceluiași capitol bugetar pe trimestrul II al anului 2014 în bugetul Consiliului Județean Covasna și în bugetul instituțiilor publice de interes județean	20

HOTĂRÂREA Nr. 88/2014

privind aprobarea Regulamentului de organizare și funcționare, a organigramei și a statutului de funcții ale Școlii Populare de Arte și Meserii Sfântu Gheorghe - Művészeti Népiskola Sepsiszentgyörgy

Consiliul Județean Covasna, întrunit în ședința sa ordinară din data de 26 iunie 2014, analizând Expunerea de motive a Președintelui Consiliului Județean Covasna privind propunerea de aprobare a Regulamentului de organizare și funcționare, a organigramei și a statutului de funcții ale Școlii Populare de Arte și Meserii Sfântu Gheorghe-Művészeti Népiskola Sepsiszentgyörgy, având în vedere: raportul Direcției Economice precum și rapoartele de avizare ale Comisiilor de specialitate ale Consiliului Județean Covasna întocmite în acest sens, O.U.G. nr. 118/2006 privind înființarea, organizarea și desfășurarea activității așezămintelor culturale, aprobată prin Legea nr. 143/2007, cu modificările și completările ulterioare; O.G. nr. 129/2000 privind formarea profesională a adulților, republicată; adresa Școlii Populare de Arte și Meserii Sfântu Gheorghe nr. 282/19.06.2014, înregistrată la Registratura generală a Consiliului Județean Covasna sub nr. 5918/19.06.2014; în baza art. 91 alin. (2) lit. „c”, alin. (5) lit. „a” punctele 1 și 4 și în temeiul art. 97 alin. (1) Legea administrației publice locale nr. 215/2001, republicată, cu modificările și completările ulterioare,

HOTĂRĂȘTE:

Art.1. Se aprobă Regulamentul de organizare și funcționare al Școlii Populare de Arte și Meserii Sfântu Gheorghe - Művészeti Népiskola Sepsiszentgyörgy, conform anexei nr. 1.

Art.2. Se aprobă Organigrama și Statul de funcții ale Școlii Populare de Arte și Meserii Sfântu Gheorghe - Művészeti Népiskola Sepsiszentgyörgy, conform anexelor nr. 2 și 3.

Art.3. Prevederile art. 1 intră în vigoare la data de 1 iulie 2014, iar cele cuprinse în art. 2 în termen de 30 de zile de la data intrării în vigoare a prezentei hotărâri.

Art.4. Anexele nr. 1-3 fac parte integrantă din prezenta hotărâre.

Art.5. La data intrării în vigoare a prezentei hotărâri se abrogă Hotărârea Consiliului Județean Covasna nr. 132/2013 privind aprobarea Regulamentului de organizare și funcționare, a planului de școlarizare și a taxelor de școlarizare pentru anul școlar 2013-2014, precum și a organigramei și statutului de funcții ale Școlii Populare de Arte și Meserii Sfântu Gheorghe - Művészeti Népiskola Sepsiszentgyörgy, precum și orice alte dispoziții contrare.

Art.6. Cu aducerea la îndeplinire a prevederilor prezentei hotărâri se însărcinează Direcția Economică din cadrul aparatului de specialitate al Consiliului Județean Covasna și Școala Populară de Arte și Meserii Sfântu Gheorghe - Művészeti Népiskola Sepsiszentgyörgy.

Sf. Gheorghe, la 26 iunie 2014

TAMÁS Sándor
Președinte

Contrasemnează,
VARGA Zoltán
Secretar al județului Covasna

Anexa nr. 1 la Hotărârea nr. 88/2014

REGULAMENTUL DE ORGANIZARE ȘI FUNCȚIONARE AL ȘCOLII POPULARE DE ARTE ȘI MESERII SFÂNTU GHEORGHE - MŰVÉSZETI NÉPISKOLA SEPSISZENTGYÖRGY

CAP. I. Dispoziții generale

Art.1. Școala Populară de Arte și Meserii Sfântu Gheorghe – Művészeti Népiskola Sepsiszentgyörgy, este o instituție publică de cultură, cu personalitate juridică, cu profil de învățământ artistic, de însușire a meșteșugurilor tradiționale și educația adulților, care funcționează sub autoritatea Consiliului Județean Covasna.

Art.2. Școala Populară de Arte și Meserii Sfântu Gheorghe - Művészeti Népiskola Sepsiszentgyörgy funcționează, în conformitate cu prevederile propriului Regulament de organizare și funcționare potrivit Ordonanței de urgență a Guvernului nr. 118/2006 privind înființarea, organizarea și desfășurarea activității așezămintelor culturale, aprobată prin Legea nr. 143/2007 cu modificările și completările ulterioare, denumit în continuare regulament.

Art.3. Acreditarea așezămintelor culturale pentru a desfășura activități de formare profesională continuă se face conform prevederilor Ordonanței Guvernului nr.129/2000, privind formarea profesională a adulților, republicată, cu modificările și completările ulterioare.

Art.4. Funcționarea Școlii Populare de Arte și Meserii se asigură prin activitatea personalului angajat cu contract individual de muncă, pe perioadă nedeterminată sau determinată, în funcții de specialitate, în funcții tehnice și administrative, precum și prin activitatea unor persoane care participă la realizarea programelor și proiectelor culturale în baza unor contracte încheiate potrivit prevederilor legale privind dreptul de autor și drepturile conexe sau în baza unor convenții reglementate de Codul civil. Încadrarea personalului cu contract individual de muncă pe perioadă nedeterminată se face pe bază de concurs sau de examen, în condițiile legii. Prin excepție, în cazul personalului încadrat pe perioadă determinată, pe durata desfășurării unui program sau proiect, încheierea contractelor de muncă se poate face și în mod direct, prin acordul părților.

Art.5. Denumirea instituției este: ȘCOALA POPULARĂ DE ARTE ȘI MESERII SFÂNTU GHEORGHE - MŰVÉSZETI NÉPISKOLA SEPSISZENTGYÖRGY, denumit în continuare în prezentul regulament: Școală.

Școala are sediul în municipiul Sf. Gheorghe, P-ța Libertății nr.9, județul Covasna.

Școala are ștampila proprie de formă rotundă cu următorul conținut: „CONSILIUL JUDEȚEAN COVASNA - ȘCOALA POPULARĂ DE ARTE ȘI MESERII SFÂNTU GHEORGHE - MŰVÉSZETI NÉPISKOLA SEPSISZENTGYÖRGY”.

Antetul documentelor, corespondenței, facturilor, anunțurilor, publicațiilor etc. a școlii va avea același înscris ca și cel conținut pe ștampilă, cu menționarea sediului.

Sigla Școlii este



CAP. II. Scopul și obiectivul de activitate

Art. 6. Școala inițiază și desfășoară programe de educație în domeniul culturii tradiționale, al creației populare, educației permanente, și educația adulților, urmărind cu consecvență: păstrarea prin programele educație culturale, a specificului zonal și a cerințelor populației pe care o deservește; conservarea, valorificarea și transmiterea valorilor morale, artistice și tehnice ale comunității locale, precum și ale patrimoniului cultural național și universal; stimularea creativității și talentului; învățarea și promovarea meșteșugurilor și îndeletnicirilor tradiționale; cultivarea valorilor și autenticității creației populare contemporane și artei interpretative neprofesioniste în toate genurile - muzică, coregrafie, dans, teatru, meșteșuguri tradiționale, arte vizuale; dezvoltarea schimburilor culturale pe plan județean, național și internațional, precum și programe de reconversie profesională.

Art. 7. Pentru îndeplinirea obiectivelor sale, Școala are următoarele atribuții principale:

a. organizează și desfășoară activități de educație artistică, în toate domeniile artistice și de însușire a meșteșugurilor tradiționale;

b. inițiază și desfășoară programe și proiecte de reconversie profesională în domeniile de interes zonal și după cerințele beneficiarilor pentru atingerea obiectivelor propuse

c. planifică activitatea educativă culturală a instituției;

d. organizează și desfășoară activități cultural-artistice (spectacole, expoziții, schimburi culturale etc.)

e. promovează obiceiurile și tradițiile populare specifice zonei, precum și creația populară contemporană;

f. promovează tinere talente din rândul propriilor cursanți;

g. poate avea propriile formații artistice, inițiază, organizează, participă la concursuri și festivaluri județene, interjudețene, naționale și internaționale;

h. asigură elaborarea și participarea la proiecte și schimburi culturale interjudețene, naționale, internaționale;

i. organizează și realizează și alte activități în conformitate cu obiectivele instituției și cu respectarea prevederilor legale în vigoare.

j. întocmește și derulează proiecte de finanțare

k. Școala organizează tabere de creație cu profile didactice și de recreere.

Art. 8. Pentru exercitarea atribuțiilor care îi revin și realizarea activităților specifice, școala colaborează cu instituții de specialitate, organizații neguvernamentale, persoane juridice de drept public sau privat, precum și cu persoane fizice, respectiv administrează și folosește imobilele, după caz, transmise în administrare, respectiv folosință în condițiile legii în vederea pregătirii, prin programul propriu de școlarizare, a diferitelor categorii de populație, indiferent de sex, vârstă, religie etc.

Art.9. Potrivit legii în incinta școlii populare de arte și meserii sunt interzise crearea și funcționarea oricăror formațiuni politice, desfășurarea activităților de propagandă politică și prozelitism religios, orice formă de activitate, ce încalcă normele generale de moralitate și care pun în pericol sănătatea fizică sau psihică a cursanților.

CAP. III. Patrimoniul

Art. 10. Patrimoniul Școlii este alcătuit din drepturi și obligații asupra unor bunuri aflate în proprietatea publică sau privată a județului Covasna, pe care le administrează în condițiile legii, precum și în proprietatea privată a instituției.

Patrimoniul școlii poate fi îmbogățit și completat prin achiziții, donații, precum și prin preluare în regim de comodat sau prin transfer, cu acordul părților, de bunuri din partea unor instituții publice ale administrației publice locale, unor persoane juridice de drept public și /sau privat, a unor persoane fizice din țară sau străinătate.

Bunurile mobile și imobile aflate în administrarea școlii se gestionează potrivit dispozițiilor legale în vigoare, conducerea instituției fiind obligată să aplice măsurile de protecție prevăzute de lege în vederea protejării acestora.

CAP. IV. Organizare și funcționare

Art. 11. Școala funcționează conform regulamentului de organizare și funcționare, organigramei și statutului de funcții aprobate de Consiliul Județean Covasna.

Art. 12. În cadrul școlii funcționează personal de conducere, personal de specialitate, experți din țară și din străinătate, după caz , și personal administrativ.

Art. 13. În cadrul Școlii funcționează un Consiliu de administrație, organ colectiv de conducere cu caracter consultativ.

Art. 14. Componența consiliului de administrație este următoarea: Directorul Școlii (președintele consiliului de administrație), un reprezentant al Consiliului Județean Covasna, precum și un membru ales din partea fiecărei discipline (muzică, arte meșteșugărești, teatru, arta mișcării) secretar prin rotație unul dintre membrii consiliului de administrație, numit de președinte, și invitați .

Consiliul de administrație este ales pe o perioadă de un an calendaristic.

Consiliul este convocat trimestrial sau ori de câte ori este nevoie la convocarea președintelui sau a unei treimi din numărul membrilor săi. Este legal întrunit în prezența a două treimi din numărul total al membrilor săi și ia hotărâri cu majoritate simplă din numărul total al membrilor prezenți. Consiliul de administrație este prezidat de președinte. Dezbaterile consiliului de administrație au loc potrivit ordinii de zi, comunicată membrilor săi cu cel puțin 3 zile înainte, prin grija secretarului. Dezbaterile se consemnează în procesul-verbal de ședință, inserat în registrul de ședințe, semnat de toți cei prezenți la ședință.

Consiliul de administrație al Școlii are următoarele atribuții principale :

a. analizează și propune programele de activitate și repertoriile școlii;

b. propune colaborările școlii cu alte instituții din țară;

c. analizează și propune măsuri pentru perfecționarea, încadrarea și promovarea (recompensarea) salariaților potrivit legii;

d. urmărește buna gospodărire și folosire a mijloacelor materiale și financiare ale instituției, luând măsurile necesare pentru asigurarea integrității patrimoniului din administrație și după caz, pentru recuperarea pagubelor pricinuite;

e. stabilește modul în care se utilizează bugetul și sunt orientate sumele realizate din venituri extrabugetare, în conformitate cu prevederile legale în vigoare;

Art. 15. Conducerea executivă a Școlii este asigurată de un director numit prin concurs de către Consiliul Județean Covasna, pe baza unui contract de management. În lipsă aceasta va fi înlocuit de către o persoană din cadrul școlii , pe baza delegării de către director .

Directorul Școlii are următoarele atribuții:

a. asigură conducerea activității curente a instituției;

b. elaborează programele de activitate;

c. este ordonator terțiar de credite;

d. angajează personal de specialitate și auxiliar, în conformitate cu prevederile legale în vigoare;

e. stabilește măsurile disciplinare sau de recompensare, în conformitate cu legislația în vigoare;

f. reprezintă instituția în raporturile cu persoanele juridice și fizice din țară și din străinătate, precum și în fața organelor jurisdicționale;

g. prezintă anual un raport de activitate în fața Consiliului Județean Covasna;

h. directorul Școlii elaborează Regulamentul de ordine interioară a instituției în baza prezentului Regulament și cu respectarea dispozițiilor legale în vigoare.

Art.16. În exercitarea atribuțiilor sale directorul Școlii este sprijinit de șeful de birou.

Șeful de birou se subordonează directorului și îndeplinește următoarele atribuții principale:

- Coordonează activitatea financiar-contabilă și de salarizare;

- Exerciță controlul financiar propriu, prin viza de control financiar preventiv propriu, în conformitate cu prevederile legale în vigoare;

- Organizează și răspunde de efectuarea înregistrărilor financiar-contabile;

- Organizează și răspunde de efectuarea inventariilor periodice ale patrimoniului instituției;

- Propune măsuri pentru îmbunătățirea activității financiar-contabile a instituției;

- Participă în mod nemijlocit la elaborarea proiectului bugetului de venituri și cheltuieli al instituției;

- Îndeplinește orice alte atribuții specifice funcției pe care o ocupă, potrivit legii.

Art. 17. Atribuțiile și competențele personalului de conducere și de execuție se stabilesc prin prezentul regulament și prin fișa postului, obiectivele concrete și responsabilitățile se stabilesc prin programele de activitate.

Art. 18. Activitatea personalului Școlii se desfășoară pe baza programului anual de activitate, și a programelor trimestriale și semestriale.

Art. 19. Timpul de lucru: conform Codului Muncii, Legea nr. 53/2003 art. 112 alineat (1), pentru personalul de specialitate se aplică prevederile art. 113 alineat (2) cu următoarea precizare: 24 ore/săptămână activități de educație permanentă iar diferența până la 40 ore pe săptămână va fii utilizată pentru pregătire și alte activități complementare necesare desfășurării corespunzătoare a procesului instructiv – educativ – cultural.

Art. 20. Personalul angajat în cadrul Școlii Populare de Arte și Meserii beneficiază de concediu de odihnă conform prevederilor Codului Muncii, Legea nr. 53/2003, precum și art. 23 din Ordonanța Guvernului nr. 10/2008 cu modificările și completările ulterioară.

Art. 21. Admiterea la secțiile artistice se face pe baza unei concurs în luna septembrie. În cazul neocupării locurilor în cursul lunii septembrie, se poate organiza o nouă admitere în luna octombrie. Admiterea la curs de educație a adulților se face conform prevederilor Ordonanței Guvernului nr.129/2000, privind formarea profesională a adulților, republicată, cu modificările și completările ulterioare.

CAP.V. BUGETUL DE VENITURI ȘI CHELTUIELI

Art. 22. Școala se finanțează din venituri proprii și din subvenții de la bugetul Consiliului Județean Covasna .

Art. 23. Planul anual de venituri și cheltuieli al Școlii se propune spre aprobare Consiliului Județean Covasna, iar răspunderea pentru executarea acestuia, după aprobare, îi revine directorului.

Art. 24. Școala poate închiria, cu respectarea legale în materie, bunuri mobile sau imobile avute în administrație, în special în vederea derulării de activități auxiliare prin care se oferă publicului acele funcțiuni și servicii, care sunt necesare activităților culturale, educative sau recreative. Școala poate da și lua cu împrumut, cu respectarea legislației speciale în materie, atât bunuri culturale, cât și alte categorii de bunuri.

Art. 25. Veniturile proprii ale Școlii se realizează din următoarele surse:

- taxele de înscriere , de școlarizare și de eliberare a diplomelor de atestare a cursurilor plătite de cursanți;
- editarea și comercializarea pe orice fel de suport a albumelor cu lucrărilor reprezentative și a înregistrărilor celor mai talentați elevi ai școlii.
- încasări de spectacole, festivaluri și concursuri artistice sau cultural științifice , expoziții , prezentări de filme , videoteeci etc.,
- valorificarea unor lucrări realizate în cadrul cursurilor de elevii școlii,
- procente din beneficii în urma organizării în comun a unor manifestări cu diverși agenți economici, instituții de spectacole și concerte, cinematografice, fundații, asociații, ligi și societăți culturale etc. în condițiile legii,
- închirieri de spații și bunuri aflate în administrație sau folosință, contracte de asociere etc., în condițiile legii,
- editarea și publicarea unor publicații, casete, etc. cu profil cultural artistic în condițiile legii,
- prestarea altor servicii ori activități , în conformitate cu obiectivele și atribuțiile instituțiilor și cu respectarea dispozițiilor legale în vigoare,
- încasări valutare și în lei realizate din turnee cultural artistice organizate în țară și peste hotare,
- contribuția unor organizații de stat sau private, potrivit Legii sponsorizării,
- proiecte de finanțare depuse la autorități publice și fundații din România și din alte țări,
- Ministerul Culturii și Cultelor, alte autorități ale administrației publice centrale, precum și autoritățile administrației publice locale pot susține material și financiar , singure sau în parteneriat realizarea unor programe și proiecte ale școlii populare în condițiile legii,
- Veniturile prevăzute la literalele **c** și **d** vor fi alocate pentru dezvoltarea secției de la care provin veniturile.

Art. 26. Prețurile și tarifele se propun de către conducerea școlii și sunt aprobate de către Consiliul Județean Covasna.

CAP. VI. Dispoziții finale

Art. 27. Școala are arhivă proprie în care se păstrează, conform prevederilor legale:

- actul normativ de înființare;
- documentele financiar-contabile, planul și programul de activitate, dările de seamă și situații statistice;
- corespondența, alte documente, potrivit legii.

Art. 28. Modificări la prezentul regulament pot fi făcute numai pe baza hotărârii Consiliului Județean Covasna în funcție de evoluția legislației sau după propunerea directorului Școlii Populare de Arte și Meserii.

Anexa nr. 2 la Hotărârea nr. 88/2014

ORGANIGRAMA

Școlii Populare de Arte și Meserii Sfântu Gheorghe - Művészeti Népiskola Sepsiszentgyörgy

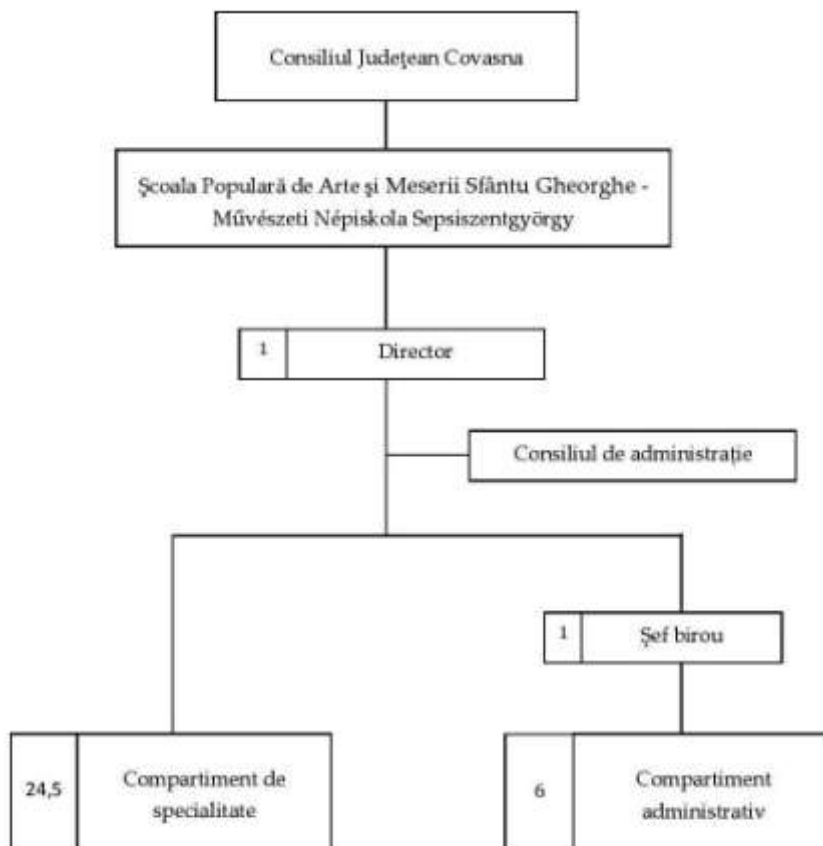

Total posturi:	32,5
din care: de conducere	2,0
de execuție	30,5

STATUL DE FUNCȚII
al Școlii Populare de Arte și Meserii Sfântu Gheorghe - Művészeti Népiskola Sepsiszentgyörgy

Nr. crt.	Funcția de execuție	Funcția de conducere	Nivel studii	Grad de salarizare	Treapta/gradul profesional	Număr posturi
1		Director	S	II		1,0
2		Șef birou	S	II		1,0
Total funcții de conducere						2,0
3	Expert		S		I	18,0
4	Instructor		S		I	6,5
Total funcții de specialitate						24,5
5	Inspector de specialitate		S		I	1,0
6	Inspector de specialitate		S		debutant	2,0
7	Administrator		M		I	2,0
8	Îngrijitor					1,0
Total funcții administrative						6,0
TOTAL GENERAL						32,5

HOTĂRÂREA Nr. 89/2014
privind aprobarea aderării Consiliului Județean Covasna la principiile Cartei privind Guvernanța pe Mai Multe Niveluri în Europa

Consiliul județean Covasna, întrunit în ședința sa ordinară din data de 26 iunie 2014, analizând Expunerea de motive a Președintelui Consiliului Județean Covasna privind aprobarea aderării Consiliului Județean Covasna la principiile Cartei privind Guvernanța pe Mai Multe Niveluri în Europa, având în vedere Raportul de specialitate al Direcției Juridice, Administrație Publică și Dezvoltarea Teritoriului, precum și rapoartele comisiilor de specialitate întocmite în acest sens, văzând adresa Uniunii Naționale a Consiliilor Județene din România nr. 449/12.05.2014, înregistrată la Registratura generală a Consiliului Județean Covasna sub nr. 4508/12.05.2014, în baza art. 91 alin (6) lit. „c” și în temeiul art. 97 alin. (1) din Legea administrației publice locale nr. 215/2001, republicată, cu modificările și completările ulterioare,

HOTĂRĂȘTE:

Art.1. Se aprobă aderarea Consiliului Județean Covasna la principiile Cartei privind Guvernanța pe Mai Multe Niveluri în Europa elaborată de Comitetul Regiunilor - Adunarea UE a reprezentanților locali și regionali conform anexei, care face parte integrantă din prezenta hotărâre.

Art.2. Se mandatează președintele Consiliului Județean Covasna, dl TAMÁS Sándor, să semneze toate documentele de adeziune.

Art.3. Cu aducerea la îndeplinire a prezentei hotărâri se însărcinează Președintele Consiliului Județean Covasna.

Sf. Gheorghe, la 26 iunie 2014.

TAMÁS Sándor
Președinte

Contrasemnează,
VARGA Zoltán
Secretar al județului Covasna

Notă: Anexa la Hotărârea nr. 89/2014 a fost comunicată celor interesați.

HOTĂRÂREA Nr. 90/2014
privind rezilierea cu acordul părților a Contractului de comodat nr. 11/08.02.2013 încheiat între Consiliul Județean Covasna și Instituția Prefectului Județului Covasna

Consiliul județean Covasna, întrunit în ședința sa ordinară din data de 26 iunie 2014, analizând Expunerea de motive a Președintelui Consiliului Județean Covasna privind rezilierea cu acordul părților a Contractului de comodat nr. 11/08.02.2013 încheiat între Consiliul Județean Covasna și Instituția Prefectului Județului Covasna, având în vedere Raportul de specialitate al Direcției Juridice, Administrație Publică și Dezvoltarea

Teritoriului, precum și rapoartele comisiilor de specialitate întocmite în acest sens, văzând adresa Instituției Prefectului-județul Covasna nr. 8055/16.06.2014, înregistrată la Registratura generală a Consiliului Județean Covasna sub nr. 5825/17.06.2014, ținând cont de Contractul de comodat nr. 11/08.02.2013 încheiat între Județul Covasna prin Consiliul Județean Covasna și Instituția Prefectului-județul Covasna, în baza art. 91 alin. (1) lit. „c” și în temeiul art. 97 alin. (1) din Legea administrației publice locale nr. 215/2001, republicată, cu modificările și completările ulterioare,

HOTĂRĂȘTE:

Art.1. Se aprobă rezilierea cu acordul părților a Contractului de comodat nr. 11/08.02.2013 încheiat între Județul Covasna prin Consiliul Județean Covasna și Instituția Prefectului-județul Covasna.

Art.2. Predarea respectiv preluarea spațiilor care au format obiectul Contractului de comodat nr. 11/08.02.2014 se face pe bază de proces-verbal încheiat între Județul Covasna prin Consiliul Județean Covasna și Instituția Prefectului-județul Covasna, în termen de cel mult 20 zile de la data intrării în vigoare a prezentei hotărâri.

Art.3. Cu aducerea la îndeplinire a prezentei hotărâri se însărcinează Președintele Consiliului Județean Covasna, Direcția Juridică, Administrație Publică și Dezvoltarea Teritoriului și Instituția Prefectului-județul Covasna.

Sf. Gheorghe, la 26 iunie 2014.

TAMÁS Sándor
Președinte

Contrasemnează,
VARGA Zoltán
Secretar al județului Covasna

HOTĂRÂREA Nr. 91/2014
privind asocierea Județului Covasna cu Municipiul Sfântu Gheorghe și Asociația Institutul pentru Politici Publice în vederea organizării evenimentului „City Invest 2014”

Consiliul Județean Covasna, întrunit în ședința sa ordinară la data de 26 iunie 2014; analizând Expunerea de motive a Președintelui Consiliului Județean Covasna privind asocierea Județului Covasna cu Municipiul Sfântu Gheorghe și Asociația Institutul pentru Politici Publice în vederea organizării evenimentului „City Invest 2014”; având în vedere: Raportul de specialitate comun al Direcției Juridice, Administrație Publică și Dezvoltarea Teritoriului și al Direcției Economice; Rapoartele de avizare ale Comisiilor de specialitate ale Consiliului Județean Covasna, întocmite în acest sens; art. 14 din Legea administrației publice locale nr. 215/2001, republicată, cu modificările și completările ulterioare, adresa

Primăriei municipiului Sfântu Gheorghe nr. 29530/18.06.2014, înregistrată la Registratura generală a Consiliului Județean Covasna sub nr. 6020/20.06.2014, în baza art. 91 alin. (6) lit. „a”, „c” și în temeiul art. 97 alin. (1) din Legea administrației publice locale nr. 215/2001, republicată, cu modificările și completările ulterioare,

HOTĂRĂȘTE:

Art.1. Se aprobă asocierea județului Covasna cu Municipiul Sfântu Gheorghe și Asociația Institutul pentru Politici Publice în vederea organizării evenimentului „City Invest 2014”.

Art.2. Se aprobă modelul Acordului de parteneriat conform anexei, care face parte integrantă din prezenta hotărâre.

Art.3. Se împuternicesc domnii Tamás Sándor, Președintele Consiliului Județean Covasna și Ferencz Ludovic, Directorul executiv al Direcției Economice cu semnarea acordului de parteneriat.

Art.4. Cu aducerea la îndeplinire a prezentei hotărâri se însărcinează persoanele nominalizate la art. 3.

Sf. Gheorghe, la 26 iunie 2014.

TAMÁS Sándor
Președinte

Contrasemnează,
VARGA Zoltán

Secretar al județului Covasna

Notă: Anexa la Hotărârea nr. 91/2014 a fost comunicată celor interesați.

HOTĂRÂREA Nr. 92/2014

privind actualizarea traseelor și a Programului de transport public de persoane prin servicii regulate în trafic județean valabil în perioada 01.01.2014-30.06.2019

Consiliul Județean Covasna, întrunit în ședința ordinară din data de 26 iunie 2014, analizând Expunerea de motive a Vicepreședintelui Consiliului Județean Covasna, domnul Henning László-János, privind actualizarea traseelor și Programului de

transport public de persoane prin servicii regulate în trafic județean valabil în perioada 01.01.2014-30.06.2019, văzând Raportul de specialitate al Administratorului public, precum și rapoartele de avizare ale Comisiilor de specialitate din cadrul Consiliului Județean Covasna, având în vedere: art. 17 alin. (1) lit. „c” din Legea serviciilor de transport public local nr. 92/2007, cu modificările și completările ulterioare; Normele de aplicare a Legii serviciilor de transport public local nr. 92/2007 aprobate prin Ordinul ministrului internelor și reformei administrative nr. 353/2007, cu modificările și completările ulterioare, în baza art. 91 alin. (1) lit. „f” și în temeiul art. 97 din Legea administrației publice locale nr. 215/2001, republicată, cu modificările și completările ulterioare,

HOTĂRĂȘTE:

Art.1. Se actualizează traseele principale și secundare de transport public de persoane prin curse regulate în trafic județean, conform anexei nr. 1.

Art.2. Se actualizează Programul de transport public de persoane prin curse regulate în trafic județean, conform anexei nr. 2.

Art.3. Anexele nr. 1 și 2 fac parte integrantă din prezenta hotărâre.

Art.4. La data intrării în vigoare a prezentei hotărâri se abrogă Hotărârea Consiliului Județean Covasna nr. 57/2014 privind actualizarea traseelor și a Programului de transport public de persoane prin servicii regulate în trafic județean valabil în perioada 01.01.2014-30.06.2019.

Sf. Gheorghe, la 26 iunie 2014.

TAMÁS Sándor
Președinte

Contrasemnează,
VARGA Zoltán
Secretar al județului Covasna

Anexa nr. 1 la Hotărârea nr. 92/2014

Traseele privind transportul public de persoane prin curse regulate în trafic județean

Nr. crt.	TRASEU		
	Plecare	Loc. intermed.	Sosire
1	2	3	4
01	Sf. Gheorghe		Arcuș
02	Sf. Gheorghe	Zoltan	Angheluș
03	Sf. Gheorghe	Sâncraiu	Dobolii de Jos
04	Sf. Gheorghe	Bodoc	Zălan
05	Sf. Gheorghe	Dalnic	Tg. Secuiesc
06	Sf. Gheorghe	Reci	Saciova
07	Sf. Gheorghe	Valea Crișului	Calnic
08	Sf. Gheorghe	Araci	Bățanii Mari
09	Sf. Gheorghe	Covasna-Zagon	Sf. Gheorghe
10	Sf. Gheorghe	Tg. Secuiesc	Brețcu
11	Zagon	Covasna-Leț	Sf. Gheorghe
12	Iarăș	Hăghig	Sf. Gheorghe
13	Valea Mare	Boroșneu Mare	Sf. Gheorghe
14	Zagon	Boroșneu Mare	Sf. Gheorghe
15	Filia Vashámor	Malnaș	Sf. Gheorghe
16	Bixad	Olteni	Sf. Gheorghe
17	Filia	Ariuşd	Sf. Gheorghe
18	Doboșeni	Vâlcele	Sf. Gheorghe
19	Înt. Buzăului	Ozun	Sf. Gheorghe
20	Dobarlău centru	Ozun	Sf. Gheorghe
21	Sântionlunca	Ozun	Sf. Gheorghe
22	Covasna	Brateș	Sf. Gheorghe
23	Băcel	Chichiș	Sf. Gheorghe
24	Aita Medie	Vâlcele	Sf. Gheorghe
25	Baraolt	Tălișoara	Vârghiș
26	Baraolt	Tălișoara	Filia Vashámor
27	Herculian	Bățanii Mici	Baraolt
28	Aita Seacă	Bățanii Mari	Baraolt
29	Belin	Căpeni	Baraolt
30	Cernatul de Sus	Cernat	Tg. Secuiesc

Nr. crt.	TRASEU		
	Plecare	Loc. intermed.	Sosire
1	2	3	4
31	Hilib	Tinoasa	Tg. Secuiesc
32	Tg. Secuiesc	Tinoasa	Ojdula
33	Mereni	Poian	Tg. Secuiesc
34	Tg. Secuiesc	Sânzieni	Petriceni
35	Tg. Secuiesc	Sânzieni	Valea Seacă
36	Tg. Secuiesc	Catalina	Mărcușa
37	Ghelița	Catalina	Tg. Secuiesc
38	Harale	Ghelița	Tg. Secuiesc
39	Mărtănuș	Brețcu	Tg. Secuiesc
40	Tg. Secuiesc	Lunga	Lemnia de Sus
41	Tg. Secuiesc	Băile Bálványos	Panorama Sf. Ana
42	Tg. Secuiesc	Turia	Alungeni
43	Turia		Tg. Secuiesc
44	Icafalău	Cernat	Tg. Secuiesc
45	Baraolt	Micfalău	Sf. Gheorghe
46	Covasna	Zăbala	Tg. Secuiesc
47	Covasna	Păpăuți	Zagon
48	Surcea	Zăbala	Covasna
49	Comandău		Covasna
50	Înt. Buzăului	Sita Buzăului	Crasna
51	Înt. Buzăului		Lădăuți
52	Barcani		Înt. Buzăului
53	Aita Medie	Aita Mare	Baraolt
54	Albiș	Cernat	Tg. Secuiesc
55	Bicfalău	Lisnău	Sf. Gheorghe
56	Ozun		Sf. Gheorghe
57	Telechia	Brateș	Covasna

**PROGRAMUL DE TRANSPORT PUBLIC DE PERSOANE PRIN CURSE REGULATE ÎN TRAFIC JUDEȚEAN
VALABIL ÎN PERIOADA 01.01.2014-30.06.2019**

Nr. rețea	Nr. grupa	Cod traseu	A		B		C		Km pe sens	Nr. curse planificate	Capacitate transport (locuri)*	Nr. vehicule necesare		Program circulație				Zilele de circulație
			Localitatea/autogara	Loc. intermed.	Localitatea/autogara	active	rezerve	Dus				Întors						
								Plecare				Sosire	Plecare	Sosire				
01	00	001	Sf. Gheorghe Interlogistics SA		Arcuș	8	12	minim 23 locuri	1	1	4:40 5:00 5:40 7:00 6:40 10:00 13:00 15:10 16:30 16:00 20:50 23:00	5:00 5:20 6:00 7:20 7:00 10:20 13:20 15:30 16:50 16:20 21:10 23:20	5:10 5:20 6:10 7:25 7:00 10:30 13:30 15:40 17:00 16:30 21:30 23:40	5:30 5:40 6:30 7:45 7:20 10:50 13:50 16:00 17:20 16:50 21:50 0:00	1,2,3,4,5 6 1,2,3,4,5 1,2,3,4,5 6,7 1,2,3,4,5,6,7 1,2,3,4,5 1,2,3,4,5 1,2,3,4,5 6,7 1,2,3,4,5 1,2,3,4,5			
02	00	002	Sf. Gheorghe Interlogistics SA	Zoltan	Angheluș	20	6	minim 23 locuri	1	1	4:40 6:30 12:40 16:00 20:30 23:00	5:15 7:05 13:15 16:35 21:05 23:35	5:20 7:15 13:30 16:45 21:30 23:45	5:55 7:50 14:05 17:20 22:05 0:20	1,2,3,4,5 1,2,3,4,5 1,2,3,4,5 1,2,3,4,5 1,2,3,4,5 1,2,3,4,5			
03	00	003	Sf. Gheorghe Interlogistics SA	Sâncraiu	Dobolii de Jos	18	10	minim 23 locuri	1	1	4:40 5:40 6:50 7:30 13:00 15:00 16:30 18:00 20:45 23:00	5:08 6:08 7:18 7:58 13:28 15:28 16:58 18:28 21:13 23:28	5:10 6:10 7:20 8:00 13:30 15:40 17:00 18:30 21:20 23:40	5:38 6:38 7:48 8:28 13:58 16:08 17:28 18:58 21:48 0:08	1,2,3,4,5 1,2,3,4,5,6 1,2,3,4,5 6,7 1,2,3,4,5,6,7 1,2,3,4,5 1,2,3,4,5 6,7 1,2,3,4,5 1,2,3,4,5			
04	01	004	Sf. Gheorghe Interlogistics SA	Bodoc	Zălan	16	2	minim 23 locuri	1	0	6:00 16:10	6:35 16:45	6:35 16:50	7:10 17:25	1,2,3,4,5 1,2,3,4,5			
05	02	005	Sf. Gheorghe Interlogistics SA	Dalnic	Tg. Secuiesc RO-D Transport SRL	39	3	minim 23 locuri	1	0	4:50 14:20 16:20	5:45 15:15 17:15	5:50 15:20 17:20	6:45 16:15 18:15	1,2,3,4,5 1,2,3,4,5 1,2,3,4,5			
06	03	006	Sf. Gheorghe Interlogistics SA	Reci	Saciova	20	2	minim 10 locuri	1	0	5:05 16:00	5:45 16:40	5:50 16:45	6:30 17:25	1,2,3,4,5 1,2,3,4,5			
07	00	007	Sf. Gheorghe Interlogistics SA	Valea Crișului	Calnic	17	12	minim 23 locuri	1	1	4:30 4:40 5:45 6:45 10:00 12:30 15:10 16:00 16:30 19:00 20:30 23:00	4:57 5:07 6:12 7:12 10:27 12:57 15:37 16:27 16:57 19:27 20:57 23:27	5:00 5:10 6:10 7:20 10:30 13:00 15:40 16:30 17:00 19:35 21:30 23:40	5:27 5:37 6:37 7:47 10:57 13:27 16:07 16:57 17:27 20:02 21:57 0:07	6 1,2,3,4,5 1,2,3,4,5 1,2,3,4,5,6,7 1,2,3,4,5,6,7 1,2,3,4,5 1,2,3,4,5 6,7 1,2,3,4,5 6,7 1,2,3,4,5 1,2,3,4,5			
08	00	008	Sf. Gheorghe Interlogistics SA	Araci	Bățanii Mari	64	2	minim 23 locuri	2	0	6:55 12:00	9:25 14:30	13:00 15:30	15:30 18:00	1,2,3,4,5,6,7 1,2,3,4,5,6,7			
09	04	009	Sf. Gheorghe Interlogistics SA	Covasna-Zagon	Sf. Gheorghe	75	2	minim 23 locuri	1	1	11:00 15:30			13:36 18:06	1,2,3,4,5 1,2,3,4,5,6,7			
10	00	010	Sf. Gheorghe Interlogistics SA	Tg. Secuiesc	Brețcu	49,28	7	minim 10 locuri	2	1	4:30 7:00	5:40 8:10	5:45 8:30	6:55 9:40	1,2,3,4,5 1,2,3,4,5			

Nr. rețea	Nr. grupa	Cod traseu	A	B	C	Km pe sens	Nr. curse planificate	Capacitate transport (locuri)*	Nr. vehicule necesare		Program circulație				Zilele de circulație
			Localitatea/autogara	Loc. intermed.	Localitatea/autogara				active	rezerve	Dus		Întors		
											Plecare	Sosire	Plecare	Sosire	
											8:00	9:10	9:30	10:40	6,7
											10:00	11:10	11:15	12:25	1,2,3,4,5,6,7
											12:00	13:10	15:00	16:10	1,2,3,4,5
											15:00	16:10	16:15	17:25	1,2,3,4,5,6,7
											16:30	17:40	17:45	18:55	1,2,3,4,5
11	04	011	Zagon	Covasna-Leț	Sf. Gheorghe Interlogistics SA	48	1	minim 23 locuri	1	0	5:15	6:45	19:00	20:30	1,2,3,4,5
12	05	012	Iarăș	Hâghig	Sf. Gheorghe Interlogistics SA	30	1	minim 10 locuri	1	0	6:00	6:45	15:30	16:15	1,2,3,4,5
13	03	013	Valea Mare	Boroșneu Mare	Sf. Gheorghe Interlogistics SA	27	4	minim 23 locuri	2	1	5:00	5:42	6:45	7:27	1,2,3,4,5
											6:50	7:32	7:35	8:17	1,2,3,4,5
											7:50	8:32	13:30	14:12	1,2,3,4,5
											14:30	15:12	16:00	16:42	1,2,3,4,5
14	03	014	Zagon	Boroșneu Mare	Sf. Gheorghe Interlogistics SA	30	8	minim 23 locuri	2	1	5:30	6:16	7:30	8:16	1,2,3,4,5
											6:00	6:46	7:20	8:06	6,7
											6:30	7:16	12:25	13:11	1,2,3,4,5
											8:30	9:16	15:30	16:16	1,2,3,4,5
											13:16	14:02	17:30	18:16	1,2,3,4,5
											16:20	17:06	19:00	19:46	1,2,3,4,5
											13:00	13:46	15:30	16:16	6,7
											17:00	17:46	19:00	19:46	6,7
15	00	015	Filia Hámor	Malnaș	Sf. Gheorghe Interlogistics SA	61	1	minim 23 locuri	1	0	6:20	8:15	16:00	17:55	1,2,3,4,5,6,7
16	01	016	Bixad	Olteni	Sf. Gheorghe Interlogistics SA	31	1	minim 23 locuri	1	1	5:30	6:16	15:30	16:16	1,2,3,4,5
17	00	017	Filia	Ariușd	Sf. Gheorghe Interlogistics SA	73	3	minim 23 locuri	1	1	7:00	9:30	13:00	15:30	1,3,4
											7:00	9:45	13:00	15:45	2,5
											7:00	9:30	15:00	17:30	6
18	00	018	Doboșeni	Vâlcele	Sf. Gheorghe Interlogistics SA	66	1	minim 23 locuri	1	1	5:30	7:30	16:00	18:00	1,2,3,4,5
19	06	019	Înt. Buzăului	Ozun	Sf. Gheorghe Interlogistics SA	45	3	minim 10 locuri	1	1	6:30	7:55	8:00	9:25	1,2,3,4,5
											9:30	10:55	13:00	14:25	1,2,3,4,5
											14:30	15:55	16:00	17:25	1,2,3,4,5
20	00	020	Dobârlău	Ozun	Sf. Gheorghe Transbus SA	24	4	minim 10 locuri	1	0	5:50	6:20	7:25	7:55	1,2,3,4,5
											8:00	8:30	11:25	11:55	1,2,3,4,5
											12:00	12:30	14:00	14:30	1,2,3,4,5
											14:35	15:05	16:15	16:45	1,2,3,4,5
21	07	021	Sântionlunca	Ozun	Sf. Gheorghe Transbus SA	16	9	minim 10 locuri	1	0	6:10	6:35	6:35	7:00	1,2,3,4,5
											7:00	7:25	7:30	7:55	1,2,3,4,5
											8:00	8:25	9:30	9:55	1,2,3,4,5
											9:55	10:20	10:30	10:55	1,2,3,4,5
											11:00	11:25	12:00	12:25	1,2,3,4,5
											13:30	13:55	14:15	14:40	1,2,3,4,5
											14:40	15:05	15:05	15:30	1,2,3,4,5
											16:00	16:25	16:25	16:50	1,2,3,4,5
											16:50	17:15	17:20	17:45	1,2,3,4,5
22	00	022	Covasna	Brateș	Sf. Gheorghe Transbus SA	31	6	minim 23 locuri	1	0	6:00	6:50	6:55	7:45	1,2,3,4,5
											7:50	8:40	8:45	9:35	1,2,3,4,5
											9:45	10:35	10:45	11:35	1,2,3,4,5,6,7
											12:00	12:50	13:15	14:05	1,2,3,4,5,6,7
											14:30	15:20	15:45	16:35	1,2,3,4,5
											17:00	17:50	18:00	18:50	1,2,3,4,5,6,7
23	06	023	Băcel	Chichiș	Sf. Gheorghe Interlogistics SA	15	1	minim 10 locuri	1	0	7:00	7:30	16:00	16:30	1,2,3,4,5
24	05	024	Aita Medie	Vâlcele	Sf. Gheorghe Interlogistics SA	45	1	minim 10 locuri	1	0	6:30	7:20	14:30	15:20	1,2,3,4,5
25	00	025	Baraolt	Tălișoara	Vârghis	8	2	minim 23 locuri	1	1	6:30	7:00	7:10	7:40	1,2,3,4,5

Nr. rețea	Nr. grupa	Cod traseu	A	B	C	Km pe sens	Nr. curse planificate	Capacitate transport (locuri)*	Nr. vehicule necesare		Program circulație				Zilele de circulație
			Localitatea/autogara	Loc. intermed.	Localitatea/autogara				active	rezerve	Dus		Întors		
											Plecare	Sosire	Plecare	Sosire	
26	00	026	Baraolt	Tălișoara	Filia Vashámor	11	4	minim 23 locuri	1	1	15:00	15:30	15:40	16:10	1,2,3,4,5
											6:20	7:00	7:10	7:50	1,2,3,4,5,6,7
											9:20	10:00	10:10	10:50	1,2,3,4,5
											12:00	12:40	12:50	13:30	1,2,3,4,5
											15:00	15:40	15:50	16:30	1,2,3,4,5,6,7
27	00	027	Herculian	Bățanii Mici	Baraolt	12	1	minim 23 locuri	1	1	6:50	7:35	15:00	15:45	1,2,3,4,5
28	00	028	Aita Seacă	Bățanii Mari	Baraolt	15	1	minim 23 locuri	1	0	7:00	7:35	15:00	15:35	1,2,3,4,5
29	00	029	Belin	Căpeni	Baraolt	20	1	minim 23 locuri	1	0	7:00	7:50	15:00	15:50	1,2,3,4,5
30	02	030	Cernatul de Sus	Cernat	Tg. Secuiesc RO-D Transport SRL	15	5	minim 23 locuri	1	1	5:45	6:15	6:20	6:50	1,2,3,4,5
											*6:55	7:25	7:30	8:00	1,2,3,4,5
											8:05	8:35	14:10	14:40	1,2,3,4,5
											14:45	15:15	15:20	15:50	1,2,3,4,5
											15:55	16:25	16:30	17:00	1,2,3,4,5
31	11	031	Hilib	Tinoasa	Tg. Secuiesc Autg.Trans-Intex SRL	13	1	minim 23 locuri	1	0	7:00	7:30	14:10	14:40	1,2,3,4,5
32	11	032	Tg. Secuiesc RO-D Transport SRL	Tinoasa	Ojdula	16	5	minim 23 locuri	1	0	5:15	5:35	5:45	6:05	1,2,3,4,5
											*6:35	6:55	7:00	7:20	1,2,3,4,5
											7:30	7:50	8:00	8:20	1,2,3,4,5
											14:10	14:30	14:35	14:55	1,2,3,4,5
											15:20	15:40	15:45	16:05	1,2,3,4,5
33	08	033	Mereni	Poian	Tg. Secuiesc RO-D Transport SRL	22	7	minim 23 locuri	2	1	5:25	6:20	7:10	8:05	1,2,3,4,5
											*6:45	7:40	15:20	16:15	1,2,3,4,5
											8:10	9:05	9:30	10:25	1,2,3,4,5,6,7
											10:30	11:25	12:00	12:55	1,2,3,4,5
											12:55	13:50	14:10	15:05	1,2,3,4,5
											15:05	16:00	17:00	17:55	1,2,3,4,5,6,7
											18:00	18:55	20:00	20:55	1,2,3,4,5
34	08	034	Tg. Secuiesc RO-D Transport SRL	Sânzieni	Petriceni	12	5	minim 23 locuri	1	0	5:30	6:00	6:00	6:30	1,2,3,4,5
											*6:30	7:00	7:00	7:30	1,2,3,4,5
											7:30	8:00	8:00	8:30	1,2,3,4,5
											14:10	14:40	14:45	15:15	1,2,3,4,5
											15:20	15:50	15:55	16:25	1,2,3,4,5
35	08	035	Tg. Secuiesc RO-D Transport SRL	Sânzieni	Valea Seacă	12	4	minim 23 locuri	1	0	5:25	5:55	5:55	6:25	1,2,3,4,5
											*6:30	7:00	7:00	7:30	1,2,3,4,5
											14:10	14:40	14:45	15:15	1,2,3,4,5
											15:20	15:50	15:55	16:25	1,2,3,4,5
36	02	036	Tg. Secuiesc RO-D Transport SRL	Catalina	Mărcușa	16	5	minim 23 locuri	1	1	5:05	5:30	5:40	6:05	1,2,3,4,5
											*6:25	6:50	6:50	7:15	1,2,3,4,5
											7:20	7:45	8:00	8:25	1,2,3,4,5
											14:10	14:35	14:35	15:00	1,2,3,4,5
											15:20	15:45	15:45	16:10	1,2,3,4,5
37	02	037	Ghelița	Catalina	Tg. Secuiesc RO-D Transport SRL	14	4	minim 23 locuri	1	1	5:45	6:15	6:15	6:45	1,2,3,4,5
											*6:45	7:15	7:30	8:00	1,2,3,4,5
											8:00	8:30	14:10	14:40	1,2,3,4,5
											14:40	15:10	15:20	15:50	1,2,3,4,5
38	02	038	Harale	Ghelița	Tg. Secuiesc RO-D Transport SRL	14	1	minim 23 locuri	1	1	5:45	6:15	15:20	15:50	1,2,3,4,5
39	11	039	Mărtănuș	Brețcu	Tg. Secuiesc RO-D Transport SRL	22	3	minim 23 locuri	1	0	5:45	6:25	6:25	7:05	1,2,3,4,5
											*7:10	7:50	14:00	14:40	1,2,3,4,5
											14:40	15:20	15:20	16:00	1,2,3,4,5
40	11	040	Tg. Secuiesc Autg.Trans-Intex SRL	Lunga	Lemnia de Sus	16	3	minim 23 locuri	1	1	5:20	5:50	5:55	6:25	1,2,3,4,5
											6:30	7:00	7:05	7:35	1,2,3,4,5
											15:20	15:50	15:55	16:25	1,2,3,4,5
41	08	041	Tg. Secuiesc RO-D Transport SRL	Baile Balványos	Panorama Sf Ana	32	1	minim 10 locuri	1	0	9:00	10:30	18:00	19:30	1,2,3,4,5,6,7

Nr. rețea	Nr. grupa	Cod traseu	A	B	C	Km pe sens	Nr. curse planificate	Capacitate transport (locuri)*	Nr. vehicule necesare		Program circulație				Zilele de circulație
			Localitatea/autogara	Loc. intermed.	Localitatea/autogara				active	rezerve	Dus		Întors		
											Plecare	Sosire	Plecare	Sosire	
42	08	042	Tg. Secuiesc RO-D Transport SRL	Turia	Alungeni	12	2	minim 23 locuri	1	0	5:30 15:20	6:00 15:50	6:00 15:50	6:30 16:20	1,2,3,4,5 1,2,3,4,5
43	08	043	Turia		Tg. Secuiesc RO-D Transport SRL	13	5	minim 23 locuri	1	1	5:45 *7:05 9:00 14:45 15:50	6:15 7:35 9:30 15:15 16:20	6:35 8:15 14:10 15:20 17:00	7:05 8:45 14:40 15:50 17:30	1,2,3,4,5 1,2,3,4,5 1,2,3,4,5 1,2,3,4,5 1,2,3,4,5
44	02	044	Icafalău	Cernat	Tg. Secuiesc RO-D Transport SRL	20	1	minim 10 locuri	1	0	5:45	6:20	15:20	15:55	1,2,3,4,5
45	09	045	Baraolt	Micfalău	Sf. Gheorghe Interlogistics SA	50	1	minim 10 locuri	1	0	16:00	17:15	19:00	20:15	5
46	10	046	Covasna Prest.Serv.Tr.Gerendi	Zăbala	Tg. Secuiesc RO-D Transport SRL	20	4	minim 23 locuri	1	0	5:40 *6:55 9:20 14:45	6:15 7:30 9:55 15:20	6:20 7:30 14:10 15:20	6:55 8:05 14:45 15:55	1,2,3,4,5 1,2,3,4,5 1,2,3,4,5 1,2,3,4,5
47	10	047	Covasna Prest.Serv.Tr.Gerendi	Păpăuți	Zagon	18	6	minim 10 locuri	1	0	6:45 8:00 11:30 13:10 14:10 15:20	7:10 8:25 11:55 13:35 14:35 15:45	7:15 8:30 12:30 13:40 14:40 6:15	7:40 8:55 12:55 14:05 15:05 6:40	1,2,3,4,5 1,2,3,4,5 1,2,3,4,6 1,2,3,4,7 1,2,3,4,8 1,2,3,4,5
48	00	048	Surcea	Zăbala	Covasna Prest.Serv.Tr.Gerendi	14	1	minim 10 locuri	1	0	7:10	7:45	15:00	15:35	1,2,3,4,5
49	00	049	Comandău		Covasna Prest.Serv.Tr.Gerendi	20	1	minim 10 locuri	1	0	6:00	7:00	16:00	17:00	1,3,5,7
50	00	050	Înt. Buzăului	Sita Buzăului	Crasna	16	6	minim 10 locuri	1	1	6:00 7:10 9:40 11:45 14:15 17:15	6:30 7:40 10:10 12:15 14:45 17:45	6:35 7:50 10:15 12:20 16:15 18:30	7:05 8:20 10:45 12:50 16:45 19:00	1,2,3,4,5 1,2,3,4,5 1,2,3,4,5 1,2,3,4,5 1,2,3,4,5 1,2,3,4,5
51	00	051	Înt. Buzăului		Lădăuți	7	2	minim 10 locuri	1	0	6:30 13:00	6:55 13:25	7:00 13:30	7:25 13:55	1,2,3,4,5 1,2,3,4,5
52	00	052	Barcani		Înt. Buzăului	10	4	minim 10 locuri	1	0	6:00 8:00 12:30 16:30	6:25 8:25 12:55 16:55	7:30 9:00 14:30 17:30	7:55 9:25 14:55 17:55	1,2,3,4,5 1,2,3,4,5 1,2,3,4,5 1,2,3,4,5
53	09	053	Aita Medie	Aita Mare	Baraolt	20	1	minim 10 locuri	1	0	7:00	7:50	15:00	15:50	1,2,3,4,5
54	00	054	Albiș	Cernat	Tg.Secuiesc Autg.Trans-Intex SRL	16	1	minim 10 locuri	1	0	5:45	6:15	15:30	16:00	1,2,3,4,6
55	07	055	Bicfalău	Lisnău	Sf.Gheorghe Interlogistics SA	24	2	minim 10 locuri	1	0	6:15 7:10	6:50 7:45	14:30 15:30	15:05 16:05	1,2,3,4,5 1,2,3,4,5
56	07	056	Ozun		Sf.Gheorghe Transbus SA	12	2	minim 10 locuri	1	0	6:25 7:25	6:40 7:40	14:20 15:20	14:35 15:35	1,2,3,4,5 1,2,3,4,5
57	10	057	Telechia	Brateș	Covasna Prest.Serv.Tr.Gerendi	12	1	minim 10 locuri	1	0	7:15	7:45	15:10	15:40	1,2,3,4,5

Notă:

Pe traseul nr.41 Tg. Secuiesc – Băile Bălványos – Panorama Sf. Ana autobuzul circulă numai în perioada sezonului 01 mai – 31 septembrie;

Cursele marcate cu semnul (*) circulă numai în perioada anului școlar;

HOTĂRÂREA Nr. 93/ 2014
privind aprobarea atribuirii unei licențe de traseu pentru
efectuarea transportului public de persoane prin curse
regulate speciale

Consiliul Județean Covasna, întrunit în ședința ordinară din data de 26 iunie 2014, analizând Expunerea de motive al Vicepreședintelui Consiliului Județean Covasna, domnul Henning László-János, privind aprobarea atribuirii unor licențe de traseu pentru efectuarea transportului public de persoane prin curse regulate speciale, văzând Raportul de specialitate al Administratorului public, precum și rapoartele de avizare ale Comisiilor de specialitate din cadrul Consiliului Județean Covasna, având în vedere: art. 17 alin. (1) lit. „p” din Legea serviciilor de transport public local nr. 92/2007, cu modificările și completările ulterioare, art. 4 lit. „h” din Normele de aplicare a Legii serviciilor de transport public local nr. 92/2007 aprobate prin Ordinul ministrului internelor și reformei administrative nr. 353/2007, cu modificările și completările ulterioare, ținând cont de adresa S.C. Transloc S.A. înregistrat la Consiliul Județean Covasna sub nr. 5456/06.06.2014, în baza art. 91 alin. (1) lit. „f” și în temeiul art. 97 din Legea administrației publice locale nr. 215/2001, republicată, cu modificările și completările ulterioare,

HOTĂRĂȘTE:

Art.1. Se aprobă atribuirea licenței de traseu pentru efectuarea transportului public de persoane prin curse regulate speciale, pe perioada valabilității contractului încheiat în acest sens, operatorului de transport rutier S.C. Transloc S.A., pe traseul Baraolt - Sfântu Gheorghe, pentru autovehiculul cu număr de înmatriculare CV-02-DDS.

Art.2. Cu aducerea la îndeplinire a prezentei hotărâri se însărcinează Compartimentul monitorizarea serviciilor comunitare de utilități publice, transport public județean.

Sf. Gheorghe, la 26 iunie 2014.

TAMÁS Sándor
Președinte

Contrasemnează,
VARGA Zoltán
Secretar al județului Covasna

HOTĂRÂREA Nr. 94/2014
privind aprobarea Organigramei și a Statului de funcții ale
Direcției Generale de Asistență Socială și Protecția
Copilului Covasna

Consiliul Județean Covasna, întrunit în ședința sa ordinară din data de 26 iunie 2014, analizând Expunerea de motive a Președintelui Consiliului Județean Covasna, referitor la proiectul de hotărâre privind aprobarea Organigramei și a Statului de funcții ale Direcției Generale de Asistență Socială și Protecția Copilului Covasna, având în vedere Raportul Direcției Generale de Asistență Socială și Protecția Copilului Covasna precum și Rapoartele comisiilor de specialitate întocmite în acest sens, în conformitate cu prevederile: Legii nr. 272/2004 privind protecția și promovarea drepturilor copilului, republicată; Legii nr. 448/2006 privind protecția și promovarea drepturilor persoanelor cu handicap, republicată, cu modificările și completările ulterioare, Legii nr. 188/1999 privind Statutul funcționarilor publici, republicată cu modificările și completările ulterioare, Legii nr. 53/2003 - Codul muncii, republicată, cu modificările și completările ulterioare, Legii-cadru nr. 284/2010 privind salarizarea unitară a personalului plătit din fonduri publice, cu modificările ulterioare, Hotărârii Guvernului nr. 1434/2004 privind atribuțiile și Regulamentul - cadru de organizare și funcționare ale Direcției generale de asistență socială și protecția copilului, republicată, cu modificările și completările ulterioare, Hotărârii Guvernului nr. 268/2007

pentru aprobarea Normelor metodologice de aplicare a prevederilor Legii nr. 448/2006 privind protecția și promovarea drepturilor persoanelor cu handicap, cu modificările și completările ulterioare; în baza art. 91 alin. (2) lit. „c” și în temeiul art. 97 alin. (1) din Legea administrației publice locale nr. 215/2001, republicată, cu modificările și completările ulterioare,

HOTĂRĂȘTE:

Art.1. Începând cu data de 01 iulie 2014, se aprobă Organigrama Direcției Generale de Asistență Socială și Protecția Copilului Covasna, conform anexei nr. 1.

Art.2. Cu aceeași dată se aprobă Statul de funcții al Direcției Generale de Asistență Socială și Protecția Copilului Covasna, conform anexei nr. 2.

Art.3. Anexele nr. 1 și 2 fac parte integrantă din prezenta hotărâre.

Art.4. La data intrării în vigoare a prezentei hotărâri se abrogă:

- Hotărârea Consiliului Județean Covasna nr. 91/2013 privind aprobarea Organigramei și a Statului de funcții ale Direcției Generale de Asistență Socială și Protecția Copilului Covasna,

- Hotărârea Consiliului Județean Covasna nr. 20/2014, pentru modificarea anexei nr. 2 la Hotărârea Consiliului Județean Covasna nr. 91/2013 privind aprobarea Organigramei și a Statului de funcții ale Direcției Generale de Asistență Socială și Protecția Copilului Covasna, precum și orice alte dispoziții contrare.

Art.5. Cu aducerea la îndeplinire a prevederilor prezentei hotărâri, se însărcinează Direcția Generală de Asistență Socială și Protecția Copilului Covasna.

Sf. Gheorghe, la 26 iunie 2014.

TAMÁS Sándor
Președinte

Contrasemnează,
VARGA Zoltán
Secretar al județului Covasna

Organigrama Direcției Generale de Asistență Socială și Protecția Copilului Covasna

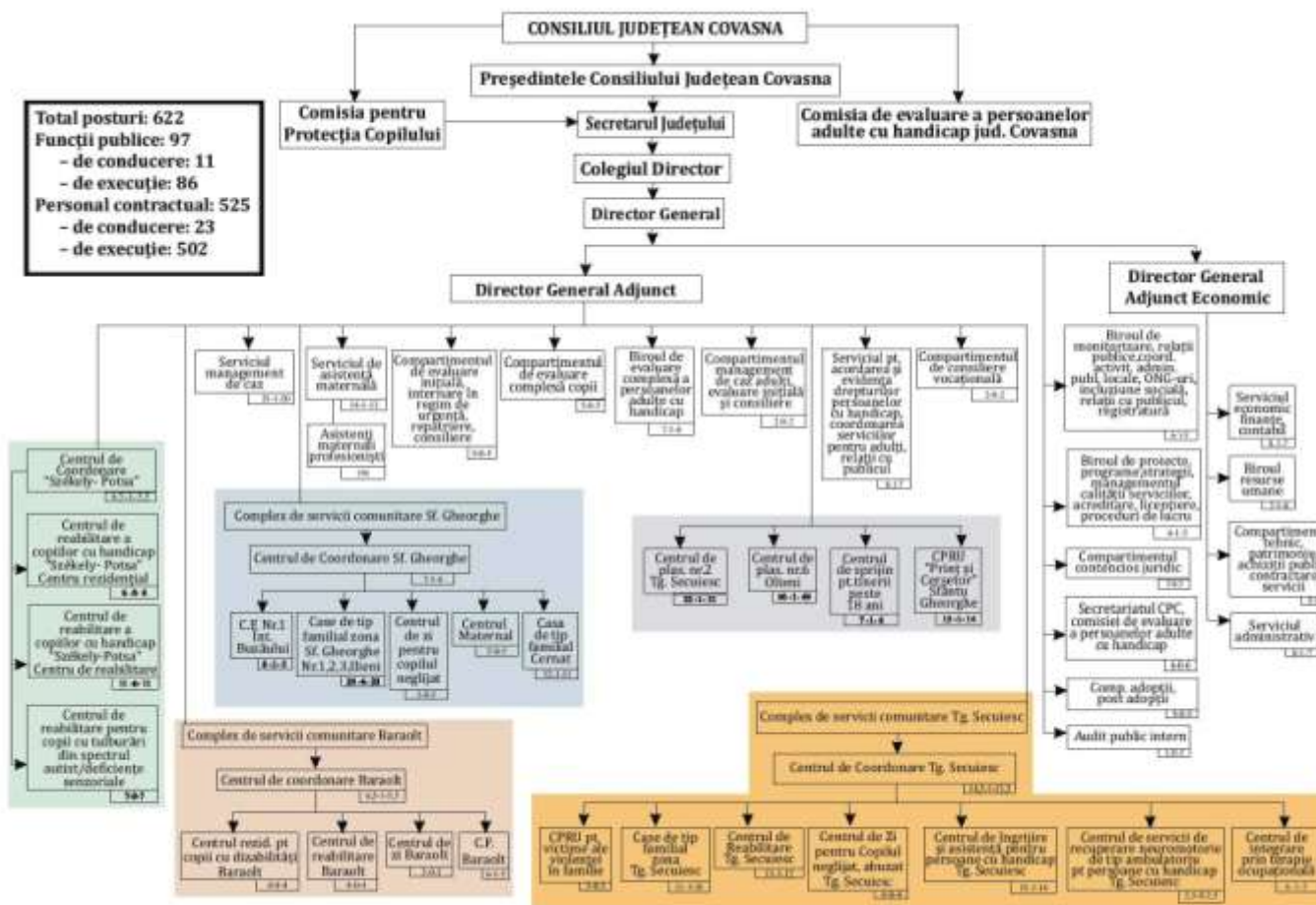

STATUL DE FUNCȚII
 al Direcției Generale de Asistență Socială și Protecția Copilului Covasna

Nr. crt.	Structura	Funcția publică		Clasa	Gradul profesional	Nivelul studiilor	Funcția contractuală		Treapta profesională/grad	Nivelul studiilor
		de conducere	de execuție				de conducere	de execuție		
I. Direcția Generală de Asistență Socială și Protecția Copilului Covasna - aparat propriu										
1,0		Director General			II	S				
2,0		Director General Adjunct			II	S				
3,0		Director General Adjunct			II	S				
a. Biroul de monitorizare, relații publice, coordonarea activității administrației publice locale, ONG- uri, incluziune socială, relații cu publicul, registratură.										
4,0		Șef Birou			II	S				
5,0			Inspector	I	Superior	S				
6,0			Inspector	I	Principal	S				
7,0			Inspector	I	Superior	S				
8,0			Inspector	I	Superior	S				
9,0			Inspector	I	Debutant	S				
b. Biroul de proiecte, programe, strategii, managementul calității serviciilor, acreditare, licențiere, proceduri de lucru.										
10,0		Șef Birou			II	S				
11,0			Consilier	I	Superior	S				
12,0			Inspector	I	Superior	S				
13,0			Inspector	I	Asistent	S				
14,0			Inspector	I	Debutant	S				
15,0			Inspector	I	Debutant	S				
c. Compartimentul contencios juridic										
16,0			Consilier juridic	I	Superior	S				
17,0			Consilier juridic	I	Superior	S				
18,0			Consilier juridic	I	Principal	S				
d. Secretariatul comisiei pentru protecția copilului și al comisiei de evaluare a persoanelor adulte cu handicap.										
19,0			Inspector	I	Superior	S				
20,0			Inspector	I	Superior	S				
21,0			Inspector	I	Principal	S				
22,0			Inspector	I	Asistent	S				
23,0			Referent	III	Superior	M				
24,0								Medic primar		S
e. Compartimentul adopției, post adopții.										
25,0			Inspector	I	Superior	S				

Nr. crt.	Structura	Funcția publică		Clasa	Gradul profesional	Nivelul studiilor	Funcția contractuală		Treapta profesională/grad	Nivelul studiilor
		de conducere	de execuție				de conducere	de execuție		
26,0			Inspector	I	Principal	S				
27,0			Consilier juridic	I	Debutant	S				
28,0								Psiholog - practicant		S
29,0								Psiholog - practicant		S
f. Audit public intern										
30,0			Auditor	I	Superior	S				
g. Serviciul management de caz										
31,0		Șef serviciu			II	S				
32,0			Inspector	I	Superior	S				
33,0			Inspector	I	Superior	S				
34,0			Inspector	I	Superior	S				
35,0			Inspector	I	Principal	S				
36,0			Inspector	I	Superior	S				
37,0			Inspector	I	Superior	S				
38,0			Inspector	I	Principal	S				
39,0			Inspector	I	Principal	S				
40,0			Inspector	I	Principal	S				
41,0			Inspector	I	Principal	S				
42,0			Inspector	I	Asistent	S				
43,0			Inspector	I	Asistent	S				
44,0			Inspector	I	Asistent	S				
45,0			Inspector	I	Asistent	S				
46,0			Inspector	I	Asistent	S				
47,0			Inspector	I	Asistent	S				
48,0			Inspector	I	Debutant	S				
49,0			Inspector	I	Debutant	S				
50,0								Psiholog - specialist		S
51,0								Psiholog - practicant		S
h. Serviciul de asistență maternală										
52,0		Șef serviciu		I	II	S				
53,0			Inspector	I	Superior	S				
54,0			Inspector	I	Superior	S				
55,0			Inspector	I	Superior	S				
56,0			Inspector	I	Principal	S				
57,0			Inspector	I	Asistent	S				
58,0			Inspector	I	Asistent	S				
59,0			Inspector	I	Principal	S				
60,0			Inspector	I	Principal	S				
61,0			Inspector	I	Asistent	S				
62,0								Psiholog - specialist		S
63,0								Psiholog - specialist		S
64,0								Psihopedagog		S
65,0								Asistent Social practicant		S
i. Compartimentul de evaluare inițială, internare în regim de urgență, repatriere, consiliere										
66,0			Inspector	I	Superior	S				
67,0			Inspector	I	Principal	S				
68,0			Inspector	I	Asistent	S				
69,0								Psiholog - specialist		S
70,0								Psiholog - practicant		S
j. Compartimentul de evaluare complexă copii										
71,0			Inspector	I	Superior	S				
72,0			Inspector	I	Asistent	S				
73,0								Psiholog - stagiar		S
74,0								Psihopedagog		S
74,5								Medic specialist		S
75,0								Medic primar		S
k. Biroul de evaluare complexă a persoanelor adulte cu handicap										
76,0		Șef Birou			II	S				
77,0			Inspector	I	Asistent	S				
78,0			Inspector	I	Asistent	S				
79,0			Inspector	I	Asistent	S				
80,0								Medic specialist		S
81,0								Psiholog - stagiar		S
81,25								Psihopedagog		S
81,50								Kinetoterapeut		S
81,75								Instructor de educație		S
82,00								Pedagog de recuperare		S
l. Compartimentul management de caz adulți evaluare inițială și consiliere										
83,0			Inspector	I	Principal	S				
84,0			Inspector	I	Debutant	S				
m. Serviciul pentru acordarea și evidența drepturilor persoanelor cu handicap, coordonarea serviciilor pentru adulți, relații cu publicul.										
85,0		Șef serviciu			II	S				
86,0			Inspector	I	Superior	S				
87,0			Inspector	I	Asistent	S				
88,0			Inspector	I	Principal	S				
89,0			Inspector	I	Asistent	S				
90,0			Inspector	I	Asistent	S				
91,0			Referent de specialitate	II	Superior	SSD				
92,0			Referent	III	Superior	M				
n. Compartimentul consiliere vocațională										
93,0			Inspector	I	Asistent	S				
94,0			Inspector	I	Debutant	S				

Nr. crt.	Structura	Funcția publică		Clasa	Gradul profesional	Nivelul studiilor	Funcția contractuală		Treapta profesională/ grad	Nivelul studiilor
		de conducere	de execuție				de conducere	de execuție		
o. Serviciul economic, finanțe, contabilitate										
95,0		Șef serviciu			II	S				
96,0			Inspector	I	Superior	S				
97,0			Inspector	I	Principal	S				
98,0			Inspector	I	Asistent	S				
99,0			Inspector	I	Debutant	S				
100,0			Inspector	I	Debutant	S				
101,0			Referent	III	Superior	M				
102,0			Referent	III	Superior	M				
p. Biroul resurse umane										
103,0		Șef Birou			II	S				
104,0			Consilier	I	Superior	S				
105,0			Inspector	I	Superior	S				
106,0			Inspector	I	Principal	S				
107,0			Inspector	I	Asistent	S				
108,0			Inspector	I	Principal	S				
109,0			Referent	III	Superior	M				
q. Compartimentul tehnic, patrimoniu, achiziții publice contractare servicii										
110,0			Inspector	I	Superior	S				
111,0			Inspector	I	Superior	S				
112,0			Inspector	I	Superior	S				
113,0			Inspector	I	Principal	S				
114,0			Referent de specialitate	II	Superior	SSD				
r. Serviciul administrativ										
115,0							Șef serviciu		II	M
116,0							Inspector de specialitate		IA	S
117,0							Referent		I	M
118,0							Referent		IA	M
119,0							Șofer		I	M/G
120,0							Șofer		I	M/G
121,0							Muncitor calificat (intretinere)		I	M/G
122,0							Ingrijitor (curatenie)			M/G
II. Centrul de plasament Nr.2 Târgu Secuiesc, Tg. Secuiesc, Str. Bethlen Gabor nr.25 tel:361976										
123,0							Șef centru		II	S
124,0							Asistent Social practicant			S
125,0							Psiholog-stagiatar			S
126,0-129,0							Educator			S
130,0							Asistent medical			PL/M
131,0							Educator	grad didactic definitiv		PL/M
132,0							Inspector de specialitate		I	S
133,0-149,0							Educator			PL/M
150,0							Referent		IA	M
151,0							Administrator		I	M
152,0							Șofer		I	M/G
153,0							Muncitor calificat (intretinere)		III	M/G
154,0							Ingrijitor (curatenie)			M/G
III. Complex de servicii comunitare Baraolt										
III. a. Centrul de coordonare Baraolt, Baraolt, Str. Petofi nr.8 tel:377326										
155,0							Șef centru		II	S
156,0							Asistent Social practicant			S
157,0							Administrator		I	M
158,0							Muncitor calificat (intretinere)		I	M/G
159,0							Muncitor calificat (bucatar)		III	M/G
159,5							Șofer		I	M/G
160,5							Ingrijitor (curatenie)			M/G
III. b. Casa familială Baraolt										
161,5							Coordonator personal de specialitate		I	S
162,5							Educator			S
163,5-166,5							Educator			PL/M
III. c. Centrul de zi Baraolt										
167,5-169,5							Educator			PL/M
III. d. Centrul de reabilitare Baraolt										
170,5							Psiholog - practicant			S
171,5							Asistent medical principal	Principal		PL/M
172,5-173,5							Educator			PL/M
III. e. Centrul rezidențial pentru copii cu dizabilități Baraolt										
174,5-179,5							Educator			PL/M
180,5							Asistent medical principal	Principal		PL/M
181,5							Asistent medical			PL/M

Nr. crt.	Structura	Funcția publică		Clasa	Gradul profesional	Nivelul studiilor	Funcția contractuală		Treapta profesională/ grad	Nivelul studiilor
		de conducere	de execuție				de conducere	de execuție		
IV. Centrul de Plasament Nr.6 Olteni, Olteni, Str. Principală nr. 95 tel:353533										
182,5							Șef centru		II	M
183,5							Asistent Social practicant			S
184,5							Kinetoterapeut			S
185,5							Psiholog - stagiar			S
186,5-188,5							Asistent Medical			PL/M
189,5							Instructor de ergoterapie			PL
190,5							Referent	IA		M
191,5							Administrator	I		M
192,5-215,5							Educator			PL/M
216,5							Infirmier			G
217,5-221,5							Muncitor calificat (bucatar)	III		M/G
222,5-223,5							Muncitor calificat (intretinere)	II		M/G
224,5							Muncitor calificat (intretinere)	IV		M/G
225,5-226,5							Ingrijitor (curatenie)			M/G
227,5-228,5							Paznic			M/G
229,5							Muncitor necalificat	I		M/G
230,5-231,5							Spalatoreasa			M/G
V. Centrul de primire în regim de urgenta "PRINT SI CERSETOR" Sfântu Gheorghe, Sf. Gheorghe, Str. Borviz nr. 70/A tel:317465										
232,5							Șef centru		II	S
233,5							Asistent Social practicant			S
234,5							Psiholog - practicant			S
235,5							Educator			S
236,5-237,5							Asistent Medical			PL/M
238,5-243,5							Educator			PL/M
244,5							Infirmier			G
245,5-246,5							Muncitor calificat (bucatar)	III		M/G
VI. Centrul de reabilitare a copiilor cu handicap "Székely-Potsa"										
VI. Centrul de coordonare "Székely-Potsa", Chilieni, nr. 62										
247,5							Șef centru		II	S
248,0							Medic primar			S
249,0							Asistent Social practicant			S
250,0							Asistent Medical			PL/M
251,0							Administrator			M
252,0							Muncitor calificat (bucatar)	III		M/G
253,0							Ingrijitor (curatenie)			M/G
VI.a. Centrul rezidential										
254,0-259,0							Educator			PL/M
VI.b. Centrul de reabilitare										
260,0							Psiholog - practicant			S
261,0							Psihopedagog			S
262,0							Kinetoterapeut			S
263,0-270,0							Educator			PL/M
VI. c. Centrul de reabilitare pentru copii cu tulburări din spectrul autist/deficiențe senzoriale, Sf. Gheorghe, Str. Puskas Tivadar nr. 62, bl.32 sc A ap.3 tel:316430										
270,5							Psiholog - practicant			S
271,0							Psihopedagog			S
272,0-276,0							Educator			PL/M
277,0							Muncitor calificat (bucatar)	III		M/G
VII. Complex de servicii comunitare Sfântu Gheorghe										
VII. Centrul de coordonare Sfântu Gheorghe, Sf.Gheorghe, Str. Godri Ferenc, nr.3 tel:311831										
278,0							Șef centru		II	S
279,0-280,0							Asistent Social practicant			S
281,0							Psiholog - stagiar			S
282,0							Asistent Medical principal	Principal		PL/M
283,0							Administrator	I		M
284,0							Muncitor calificat (bucatar)	III		M/G
VII. a. Centrul de zi pentru copilul neglijat Sf. Gheorghe, Sf.Gheorghe, Str. Godri Ferenc, nr.3 tel:311831										
285,0-287,0							Educator			PL/M
VII. b. Centrul Maternal Sf. Gheorghe tel:311831										
288,0-290,0							Educator			PL/M
291,0							Infirmier			G
292,0							Asistent Medical			PL/M
VII. c. Casa de tip familial nr.1 Sf. Gheorghe, Sf.Gheorghe, Str. Pescarilor , sc.B, ap. 3-4 tel:315014										

Nr. crt.	Structura	Funcția publică		Clasa	Gradul profesional	Nivelul studiilor	Funcția contractuală		Treapta profesională/ grad	Nivelul studiilor
		de conducere	de execuție				de conducere	de execuție		
293,0							Coordonator personal de specialitate		I	S
294,0								Educator		S
295,0-298,0								Educator		PL/M
VII. d. Casa de tip familial nr.2 Sf. Gheorghe, Sf. Gheorghe, Str. Cismelei, nr. 3 tel:315817										
299,0							Coordonator personal de specialitate		I	S
300,0								Educator		S
301,0-304,0								Educator		PL/M
VII. e. Casa de tip familial nr.3 Sf. Gheorghe, Sf. Gheorghe, Str. Victor Babes, nr. 14 tel:320011										
305,0							Coordonator personal de specialitate		I	S
306,0								Educator		S
307,0-310,0								Educator		PL/M
VII. f. Casa de tip familial Ilieni, Ilieni, Str. Principală nr. 46 tel:316735										
311,0							Coordonator personal de specialitate		I	S
312,0								Educator		S
313,0-316,0								Educator		PL/M
VII. g. Casa de tip familial Cernat, Cernat nr. 1101/A tel:369021										
317,0							Șef centru		I	S
318,0								Educator		S
319,0								Administrator	I	M
320,0-328,0								Educator		PL/M
VII.h. Casa familiala nr.1 Intorsura Buzăului, Intorsura Buzăului, Str. Gheorghe Doja nr.7 tel:371573										
329,0							Coordonator personal de specialitate		I	S
330,0								Educator		S
331,0-334,0								Educator		PL/M
VIII. Asistenți Maternali Profesioniști										
Domiciliul salariații										
335,0-525,0								Asistent maternal profesionist		M/G
IX Complex de servicii comunitare Târgu Secuiesc										
IX. Centrul de coordonare Târgu Secuiesc, Tg. Secuiesc, Str. Ady Endre nr. 13 tel:361265										
526,0							Șef centru		II	S
526,5								Medic specialist		S
527,5								Asistent social specialist		S
528,5								Asistent social practicant		S
529,5								Psiholog-specialist		S
530,5								Consilier juridic debutant	Deb.	S
531,5								Asistent Medical principal	Principal	PL/M
532,5								Administrator	I	M
533,5								Inspector de specialitate	IA	S
534,5								Referent	IA	M
535,5-536,5								Muncitor calificat (bucatar)	III	M/G
537,5								Sofer	I	M/G
538,5								Muncitor calificat (intretinere)	I	M/G
539,5								Muncitor calificat (intretinere)	III	M/G
IX. a. Casa de tip familial Mereni, Lemnia- sat Mereni, nr. 341 tel:369951										
540,5							Coordonator personal de specialitate		I	S
541,5								Educator		S
542,5-545,5								Educator		PL/M
IX. b. Casa de tip familial Szentkereszthy Stefanie Târgu Secuiesc, Tg. Secuiesc, Str. Margaretei nr. 3 bl.7 sc. E ap. 5										
546,5								Educator		S
547,5-549,5								Educator		PL/M
IX. c. Casa de tip familial Tinoasa, Tg. Secuiesc -sat. Tinoasa , tel:346811										
550,5							Coordonator personal de specialitate		I	M
551,5								Educator		S
552,5-557,5								Educator		PL/M
IX. d. Casa de tip familial Lunga, Tg. Secuiesc sat Lunga str. Principală nr. 197, tel:365517										
558,5							Coordonator personal de specialitate		I	S

Nr. crt.	Structura	Funcția publică		Clasa	Gradul profesional	Nivelul studiilor	Funcția contractuală		Treapta profesională/grad	Nivelul studiilor
		de conducere	de execuție				de conducere	de execuție		
559,5								Educator		S
560,5-565,5								Educator		PL/M
IX. e. Casa de tip familial Târgu Secuiesc, Tg. Secuiesc str. Cernatului nr. 8/A										
566,5							Coordonator personal de specialitate		I	S
567,5							Educator			S
568,5-571,5							Educator			PL/M
IX. f. Centrul de Reabilitare Târgu Secuiesc, Tg. Secuiesc, str. Hatârer										
572,5							Sef centru		I	S
573,5							Psiholog -practicant			S
574,5							Psihopedagog			S
575,5							Logoped			S
576,5							Kinetoterapeut			S
577,5-584,5							Educator			PL/M
IX. g. Centrul de zi pentru copilul neglijat abuzat Târgu Secuiesc, Tg. Secuiesc, Str. Ady Endre nr. 13 tel:361265										
585,5							Asistent social practicant			S
586,5							Educator			S
587,5-588,5							Educator			PL/M
IX. h. Centrul de primire în regim de urgență pentru victime ale violenței în familie Târgu Secuiesc										
589,5							Asistent social practicant			S
590,5							Psiholog -stagiar			S
591,5							Asistent Medical			PL/M
IX.i. Centrul de integrare prin terapie ocupațională Târgu Secuiesc, Tg. Secuiesc, Str. Ady Endre nr. 13 tel:361265										
592,5							Sef centru		II	S
593,5							Inspector de ergoterapie			PL
594,5							Educator			PL/M
596,5										
597,5							Infirmier			G
IX. j. Centrul de îngrijire și asistență pentru persoane cu handicap Târgu Secuiesc, Tg. Secuiesc, Str. Ady Endre nr. 13 tel:361265										
598,5							Sef centru		I	S
599,5-611,5							Educator			PL/M
612,5							Infirmier			G
IX.k. Centul de servicii de recuperare neuromotorie de tip ambulatoriu pentru persoane cu handicap Târgu Secuiesc, Tg. Secuiesc, Str. Ady Endre nr. 13 tel:361265										
613,0							Medic specialist			S
614,0							Kinetoterapeut			S
615,0							Asistent Medical			PL/M
X. Centrul de sprijin pentru tinerii peste 18 ani Sfântu Gheorghe, Sf.Gheorghe, str. Liliacului nr.6 bl.26, sc.A, ap. 1 tel:318665										
616,0							Sef centru		I	S
617,0							Asistent social specialist			S
618,0							Psiholog -practicant			S
619,0							Inspector de specialitate	I		S
620,0-622,0							Educator			PL/M

Nr. total funcții publice	97
Nr. total de funcții publice de conducere	11
Nr. total de funcții publice de execuție	86
Nr. total de funcții contractuale	525
Nr. total de funcții contractuale de conducere	23
Nr. total de funcții contractuale de execuție	502
Nr. total de funcții în instituție	622

HOTĂRÂREA Nr. 95/2014 privind actualizarea Monografiei economico-militare a județului Covasna, Ediția 2014

Consiliul Județean Covasna, întrunit în ședința sa ordinară din data de 26 iunie 2014, analizând Expunerea de motive a Președintelui Consiliului Județean Covasna privind actualizarea Monografiei economico-militare a județului Covasna, Ediția 2014, având în vedere: Raportul de specialitate al Direcției Juridice și Administrație Publică precum și rapoartele de avizare ale comisiilor de specialitate, art. 35 lit. „d” din Legea apărării naționale a României nr. 45/1994, cu modificările ulterioare, art. 47 lit. „f” din Legea nr.477/2003 privind pregătirea economiei naționale și a teritoriului pentru apărare, cu modificările ulterioare, art. 26 lit. „g” din Legea - cadru a descentralizării nr.195/2006, art. 4 din Instrucțiunile privind întocmirea și actualizarea monografiei economico-militare a județului, respectiv a municipiului București, aprobată prin Hotărârea de Guvern nr. 1174/2011, în baza art. 91 alin. (1) lit. „f” și în temeiul art. 97 alin. (1) din Legea

administrației publice locale nr. 215/2001, republicată, cu modificările și completările ulterioare,

HOTĂRĂȘTE:

Art.1. Se actualizează Monografia economico-militară a județului Covasna, Ediția 2014, conform anexei care face parte integrantă din prezenta hotărâre.

Art.2. Datele și informațiile cuprinse în anexa la prezenta hotărâre sunt supuse normelor legale în vigoare privind respectarea confidențialității și protecția informațiilor clasificate.

Art.3. Comisia pentru probleme de apărare și Structura de securitate din cadrul Consiliului Județean Covasna asigură multiplicarea și transmiterea Monografiei economico-militare a județului Covasna Centrului Militar Județean Covasna și Structurii Teritoriale pentru Probleme Speciale a Județului Covasna, în condițiile legii.

Art.4. Prezenta hotărâre, cu excepția anexei, se comunică Instituției Prefectului Județului Covasna, în condițiile legii.

Sf. Gheorghe, la 26 iunie 2014.

TAMÁS Sándor
Președinte

Contrasemnează,
VARGA Zoltán
Secretar al județului Covasna

Legea administrației publice locale nr. 215/2001, republicată, cu modificările și completările ulterioare,

DISPUNE:

Art.1. Se aprobă efectuarea unor virări de credite bugetare în cadrul aceluiași capitol bugetar pe trimestrul II al anului 2014 în bugetul Consiliului Județean Covasna și în bugetul instituțiilor publice de interes județean, conform anexelor nr. 1/1v, 1/11v², 1/12v², 1/28v², VPv, VP1v, VP2v, VP3v², VP4v², VP5v și VP7v, care fac parte integrantă din prezenta dispoziție.

Art.2. Cu aducerea la îndeplinire a prezentei dispoziții se însărcinează Direcția Economică și instituțiile publice de interes județean vizate.

DISPOZIȚIA Nr. 112/2014
cu privire la aprobarea efectuării unor virări de credite bugetare în cadrul aceluiași capitol bugetar pe trimestrul II al anului 2014 în bugetul Consiliului Județean Covasna și în bugetul instituțiilor publice de interes județean

Președintele Consiliului Județean Covasna, analizând Referatul Direcției Economice nr. 1359/18.06.2014 cu privire la aprobarea efectuării unor virări de credite bugetare în cadrul aceluiași capitol bugetar pe trimestrul II 2014 în bugetul Consiliului Județean Covasna și în bugetul instituțiilor publice de interes județean, având în vedere prevederile art. 49 din Legea nr. 273/2006 privind finanțele publice locale, cu modificările și completările ulterioare, în baza art. 104 alin. (1) lit. „f” și în temeiul art. 106 alin. (1) din

Sf. Gheorghe, la 20 iunie 2014.

TAMÁS Sándor
Președinte

Contrasemnează,
VARGA Zoltán
Secretar al județului Covasna

Anexa nr. 1/1v la Dispoziția nr. 112/2014

BUGETUL PE TITLURI DE CHELTUIELI, ARTICOLE ȘI ALINEATE, PE ANUL 2014
CJC

Capitolul: 51.02.00 Autorități publice și acțiuni externe
Subcapitolul: 51.02.01.03.01 Aparat propriu CJC

-mii lei-

Nr. rând	Denumirea indicatorilor	Cod	Anual 2014	din care:			
				Trim. I	Trim. II	Trim. III	Trim. IV
1	TOTAL CHELTUIELI (SECȚIUNEA DE FUNCȚIONARE+SECȚIUNEA DE DEZVOLTARE)				10,00		- 10,00
2	SECȚIUNEA DE FUNCȚIONARE (cod 01+79+84)				10,00		- 10,00
4	CHELTUIELI CURENTE (cod 10+20+30+40+50+51SF+55SF+57+59)	01			10,00		- 10,00
38	TITLUL II BUNURI ȘI SERVICII (cod 20.01 la 20.06+20.09 la 20.16+20.18 la 20.27+20.30)	20			10,00		- 10,00
44	Carburanți și lubrifianți	20.01.05	- 10,00		- 10,00		
45	Piese de schimb	20.01.06	10,00		10,00		
50	Reparații curente	20.02	- 100,00		- 100,00		
63	Deplasări, detașări, transferări (cod 20.06.01+20.06.02)	20.06			10,00		- 10,00
65	Deplasări în străinătate	20.06.02			10,00		- 10,00
84	Cheltuieli judiciare și extrajudiciare derivate din acțiuni în reprezentarea intereselor statului, potrivit dispozițiilor legale	20.25	100,00		100,00		

Anexa nr. 1/11v² la Dispoziția nr. 112/2014

BUGETUL PE TITLURI DE CHELTUIELI, ARTICOLE ȘI ALINEATE, PE ANUL 2014
Șc. Gimn. Sp. Sf. Gheorghe

Capitolul: 65.02.00 Învățământ
Subcapitolul: 65.02.07.04.01 Școala Specială Sf. Gheorghe

-mii lei-

Nr. rând	Denumirea indicatorilor	Cod	Anual 2014	din care:			
				Trim. I	Trim. II	Trim. III	Trim. IV
6	Cheltuieli salariale în bani (cod 10.01.01+10.01.03 la 10.01.08 +10.01.10 la 10.01.16 +10.01.30)	10.01	- 2,00		- 2,00		
7	Salarii de bază	10.01.01	- 8,00		- 8,00		
10	Sporuri pentru condiții de muncă	10.01.05	- 3,00		- 3,00		
11	Alte sporuri	10.01.06	3,00		3,00		
15	Fond pentru posturi ocupate prin cumul	10.01.10	1,00		1,00		
16	Fond aferent plății cu ora	10.01.11	5,00		5,00		
31	Contribuții (cod 10.03.01 la 10.03.06)	10.03	2,00		2,00		
32	Contribuții de asigurări sociale de stat	10.03.01	- 10,00		- 10,00		
34	Contribuții de asigurări sociale de sănătate	10.03.03	- 3,00		- 3,00		
35	Contribuții de asigurări pentru accidente de muncă și boli profesionale	10.03.04	0,50		0,50		
37	Contribuții pentru concedii și indemnizații	10.03.06	14,50		14,50		
39	Bunuri și servicii (cod 20.01.01 la 20.01.09+20.01.30)	20.01	- 2,50		- 2,50		
44	Carburanți și lubrifianți	20.01.05	- 2,00		- 2,00		
45	Piese de schimb	20.01.06	- 2,80		- 2,80		
46	Transport	20.01.07	- 2,20		- 2,20		
47	Poștă, telecomunicații, radio, tv, internet	20.01.08	- 1,00		- 1,00		
49	Alte bunuri și servicii pentru întreținere și funcționare	20.01.30	5,50		5,50		
51	Hrană (cod 20.03.01+20.03.02)	20.03	4,00		4,00		
52	Hrană pentru oameni	20.03.01	4,00		4,00		
86	Alte cheltuieli (cod 20.30.01 la 20.30.04+20.30.06+20.30.07+20.30.09+20.30.30)	20.30	- 1,50		- 1,50		
90	Chirii	20.30.04	- 3,00		- 3,00		
94	Alte cheltuieli cu bunuri și servicii	20.30.30	1,50		1,50		

BUGETUL PE TITLURI DE CHELTUIELI, ARTICOLE ȘI ALINEATE, PE ANUL 2014
CJRAE

Capitolul: 65.02.00 Învățământ

Subcapitolul: 65.02.07.04.03 Centrul Județean de Resurse și Asistență Educațională

-mii lei-

Nr. rând	Denumirea indicatorilor	Cod	Anual 2014	din care:			
				Trim. I	Trim. II	Trim. III	Trim. IV
7	Salarii de bază	10.01.01	9,00		9,00		
10	Sporuri pentru condiții de muncă	10.01.05	- 1,50		- 1,50		
11	Alte sporuri	10.01.06	1,50		1,50		
20	Alocații pentru transportul la și de la locul de muncă	10.01.15	- 2,00		- 2,00		
22	Alte drepturi salariale în bani	10.01.30	- 7,00		- 7,00		
39	Bunuri și servicii (cod 20.01.01 la 20.01.09+20.01.30)	20.01	4,00		4,00		
48	Materiale și prestări de servicii cu caracter funcțional	20.01.09	1,00		1,00		
49	Alte bunuri și servicii pentru întreținere și funcționare	20.01.30	3,00		3,00		
59	Bunuri de natura obiectelor de inventar (cod 20.05.01+20.05.03+20.05.30)	20.05	2,00		2,00		
62	Alte obiecte de inventar	20.05.30	2,00		2,00		
68	Cărți, publicații și materiale documentare	20.11	1,00		1,00		
86	Alte cheltuieli (cod 20.30.01 la 20.30.04+20.30.06+20.30.07+20.30.09+20.30.30)	20.30	- 7,00		- 7,00		
94	Alte cheltuieli cu bunuri și servicii	20.30.30	- 7,00		- 7,00		

Anexa nr. 1/28v² la Dispoziția nr. 112/2014

BUGETUL PE TITLURI DE CHELTUIELI, ARTICOLE ȘI ALINEATE, PE ANUL 2014
DGASPC

Capitolul: 68.02.00 Asigurări și asistență socială

Subcapitolul: 68.02.06.01 Direcția Generală de Asistență Socială și Protecția Copilului

-mii lei-

Nr. rând	Denumirea indicatorilor	Cod	Anual 2014	din care:			
				Trim. I	Trim. II	Trim. III	Trim. IV
6	Cheltuieli salariale în bani (cod 10.01.01+10.01.03 la 10.01.08 +10.01.10 la 10.01.16 +10.01.30)	10.01	13,00		13,00		
7	Salarii de bază	10.01.01	42,00		42,00		
11	Alte sporuri	10.01.06	4,00		4,00		
22	Alte drepturi salariale în bani	10.01.30	- 33,00		- 33,00		
31	Contribuții (cod 10.03.01 la 10.03.06)	10.03	- 13,00		- 13,00		
37	Contribuții pentru concedii și indemnizații	10.03.06	- 13,00		- 13,00		
59	Bunuri de natura obiectelor de inventar (cod 20.05.01+20.05.03+20.05.30)	20.05	25,00		25,00		
62	Alte obiecte de inventar	20.05.30	25,00		25,00		
86	Alte cheltuieli (cod 20.30.01 la 20.30.04+20.30.06+20.30.07+20.30.09+20.30.30)	20.30	- 25,00		- 25,00		
94	Alte cheltuieli cu bunuri și servicii	20.30.30	- 25,00		- 25,00		

Anexa nr. VPv la Dispoziția nr. 112/2014

BUGETUL INSTITUȚIILOR PUBLICE ȘI ACTIVITĂȚILOR FINANȚATE
INTEGRAL SAU PARȚIAL DIN VENITURI PROPRII pe anul 2014
Rectificare

-mii lei-

Nr. rând	Denumirea indicatorilor	Cod	Anual 2014	din care:			
				Trim. I	Trim. II	Trim. III	Trim. IV
273	Venituri din contractele încheiate cu casele de asigurări sociale de sănătate	33.10.21	- 200,00		- 102,00	- 51,00	- 47,00
274	Venituri din contractele încheiate cu direcțiile de sănătate publică din sume alocate de la bugetul de stat	33.10.30	200,00		102,00	51,00	47,00

Anexa nr. VP1v la Dispoziția nr. 112/2014

BUGETUL PE TITLURI DE CHELTUIELI, ARTICOLE ȘI ALINEATE, PE ANUL 2014
SPCJEP

Capitolul: 54.10.00 Alte servicii publice generale

Subcapitolul: 54.10.10 Servicii publice comunitare de evidență a persoanelor

-mii lei-

Nr. rând	Denumirea indicatorilor	Cod	Anual 2014	din care:			
				Trim. I	Trim. II	Trim. III	Trim. IV
90	Chirii	20.30.04	1,00		1,00		
94	Alte cheltuieli cu bunuri și servicii	20.30.30	- 1,00		- 1,00		

Anexa nr. VP2v la Dispoziția nr. 112/2014

BUGETUL PE TITLURI DE CHELTUIELI, ARTICOLE ȘI ALINEATE, PE ANUL 2014
Spitalul Jud. de Urgență "dr. Fogolyán Kristóf"

Capitolul: 66.10.00 Sănătate

Subcapitolul: 66.10.06.01 Spitale generale

-mii lei-

Nr. rând	Denumirea indicatorilor	Cod	Anual 2014	din care:			
				Trim. I	Trim. II	Trim. III	Trim. IV
6	Cheltuieli salariale în bani (cod 10.01.01+10.01.03 la 10.01.08 +10.01.10 la 10.01.16 +10.01.30)	10.01	- 14,00		- 14,00		
7	Salarii de bază	10.01.01	- 87,00		- 87,00		
11	Alte sporuri	10.01.06	41,00		41,00		
16	Fond aferent plății cu ora	10.01.11	32,00		32,00		
23	Cheltuieli salariale în natură (cod 10.02.01 la 10.02.05+10.02.30)	10.02	14,00		14,00		
24	Tichete de masă	10.02.01	14,00		14,00		
39	Bunuri și servicii (cod 20.01.01 la 20.01.09+20.01.30)	20.01	43,00		43,00		
40	Furnituri de birou	20.01.01	11,00		11,00		
41	Materiale pentru curățenie	20.01.02	18,00		18,00		
42	Încălzit, iluminat și forță motrică	20.01.03	- 20,00		- 20,00		
43	Apă, canal și salubritate	20.01.04	- 9,00		- 9,00		
44	Carburanți și lubrifianti	20.01.05	- 11,00		- 11,00		
45	Piese de schimb	20.01.06	15,00		15,00		

Nr. rând	Denumirea indicatorilor	Cod	Anual 2014	din care:			
				Trim. I	Trim. II	Trim. III	Trim. IV
46	Transport	20.01.07	8,00		8,00		
47	Poștă, telecomunicații, radio, tv, internet	20.01.08	1,00		1,00		
49	Alte bunuri și servicii pentru întreținere și funcționare	20.01.30	30,00		30,00		
50	Reparații curente	20.02	- 20,00		- 20,00		
51	Hrană (cod 20.03.01+20.03.02)	20.03	56,00		56,00		
52	Hrană pentru oameni	20.03.01	56,00		56,00		
54	Medicamente și materiale sanitare (cod 20.04.01 la 20.04.04)	20.04	129,00		129,00		
55	Medicamente	20.04.01	- 295,00		- 295,00		
56	Materiale sanitare	20.04.02	273,00		273,00		
57	Reactivi	20.04.03	137,00		137,00		
58	Dezinfectanți	20.04.04	14,00		14,00		
59	Bunuri de natura obiectelor de inventar (cod 20.05.01+20.05.03+20.05.30)	20.05	- 204,00		- 204,00		
60	Uniforme și echipament	20.05.01	- 74,00		- 74,00		
61	Lenjerie și accesorii de pat	20.05.03	- 110,00		- 110,00		
62	Alte obiecte de inventar	20.05.30	- 20,00		- 20,00		
86	Alte cheltuieli (cod 20.30.01 la 20.30.04+20.30.06+20.30.07+20.30.09+20.30.30)	20.30	- 4,00		- 4,00		
89	Prime de asigurare non-viață	20.30.03	5,00		5,00		
90	Chirii	20.30.04	- 36,00		- 36,00		
94	Alte cheltuieli cu bunuri și servicii	20.30.30	27,00		27,00		

Anexa nr. VP3v² la Dispoziția nr. 112/2014

BUGETUL PE TITLURI DE CHELTUIELI, ARTICOLE ȘI ALINEATE, PE ANUL 2014
MNS

Capitolul: 67.10.00 Cultură, recreere și religie
Subcapitolul: 67.10.03.03 Muzee

-mii lei-

Nr. rând	Denumirea indicatorilor	Cod	Anual 2014	din care:			
				Trim. I	Trim. II	Trim. III	Trim. IV
39	Bunuri și servicii (cod 20.01.01 la 20.01.09+20.01.30)	20.01	7,00		7,00		
49	Alte bunuri și servicii pentru întreținere și funcționare	20.01.30	7,00		7,00		
50	Reparații curente	20.02	- 7,00		- 7,00		
63	Deplasări, detașări, transferări (cod 20.06.01+20.06.02)	20.06	1,50		1,50		
65	Deplasări în străinătate	20.06.02	1,50		1,50		
86	Alte cheltuieli (cod 20.30.01 la 20.30.04+20.30.06+20.30.07+20.30.09+20.30.30)	20.30	- 1,50		- 1,50		
90	Chirii	20.30.04	- 1,50		- 1,50		

Anexa nr. VP4v² la Dispoziția nr. 112/2014

BUGETUL PE TITLURI DE CHELTUIELI, ARTICOLE ȘI ALINEATE, PE ANUL 2014
ADH

Capitolul: 67.10.00 Cultură, recreere și religie
Subcapitolul: 67.10.03.04 Instituții publice de spectacole și concerte

-mii lei-

Nr. rând	Denumirea indicatorilor	Cod	Anual 2014	din care:			
				Trim. I	Trim. II	Trim. III	Trim. IV
6	Cheltuieli salariale în bani (cod 10.01.01+10.01.03 la 10.01.08 +10.01.10 la 10.01.16 +10.01.30)	10.01	- 8,00		- 8,00		
7	Salarii de bază	10.01.01	- 8,00		- 8,00		
31	Contribuții (cod 10.03.01 la 10.03.06)	10.03	8,00		8,00		
37	Contribuții pentru concedii și indemnizații	10.03.06	8,00		8,00		
39	Bunuri și servicii (cod 20.01.01 la 20.01.09+20.01.30)	20.01	- 5,00		- 5,00		
48	Materiale și prestări de servicii cu caracter funcțional	20.01.09	- 10,00		- 10,00		
49	Alte bunuri și servicii pentru întreținere și funcționare	20.01.30	5,00		5,00		
59	Bunuri de natura obiectelor de inventar (cod 20.05.01+20.05.03+20.05.30)	20.05	10,00		10,00		
62	Alte obiecte de inventar	20.05.30	10,00		10,00		
63	Deplasări, detașări, transferări (cod 20.06.01+20.06.02)	20.06	- 10,00		- 10,00		
64	Deplasări interne, detașări, transferări	20.06.01	2,00		2,00		
65	Deplasări în străinătate	20.06.02	- 12,00		- 12,00		
86	Alte cheltuieli (cod 20.30.01 la 20.30.04+20.30.06+20.30.07+20.30.09+20.30.30)	20.30	5,00		5,00		
91	Prestări servicii pentru transmiterea drepturilor	20.30.06	5,00		5,00		

Anexa nr. VP5v la Dispoziția nr. 112/2014

BUGETUL PE TITLURI DE CHELTUIELI, ARTICOLE ȘI ALINEATE, PE ANUL 2014
SPAM

Capitolul: 67.10.00 Cultură, recreere și religie
Subcapitolul: 67.10.03.05 Școli populare de artă și meserii

-mii lei-

Nr. rând	Denumirea indicatorilor	Cod	Anual 2014	din care:			
				Trim. I	Trim. II	Trim. III	Trim. IV
39	Bunuri și servicii (cod 20.01.01 la 20.01.09+20.01.30)	20.01	0,50		0,50		
42	Încălzit, iluminat și forță motrică	20.01.03	1,60		1,60		
43	Apă, canal și salubritate	20.01.04	0,50		0,50		
45	Piese de schimb	20.01.06	- 1,60		- 1,60		
54	Medicamente și materiale sanitare (cod 20.04.01 la 20.04.04)	20.04	- 0,50		- 0,50		
56	Materiale sanitare	20.04.02	- 0,50		- 0,50		
59	Bunuri de natura obiectelor de inventar (cod 20.05.01+20.05.03+20.05.30)	20.05	- 2,50		- 2,50		
61	Lenjerie și accesorii de pat	20.05.03	4,00		4,00		
62	Alte obiecte de inventar	20.05.30	- 6,50		- 6,50		
63	Deplasări, detașări, transferări (cod 20.06.01+20.06.02)	20.06	- 2,10		- 2,10		
64	Deplasări interne, detașări, transferări	20.06.01	- 0,50		- 0,50		
65	Deplasări în străinătate	20.06.02	- 1,60		- 1,60		
86	Alte cheltuieli (cod 20.30.01 la 20.30.04+20.30.06+20.30.07+20.30.09+20.30.30)	20.30	4,60		4,60		
94	Alte cheltuieli cu bunuri și servicii	20.30.30	4,60		4,60		

BUGETUL PE TITLURI DE CHELTUIELI, ARTICOLE ȘI ALINEATE, PE ANUL 2014
Camera Agricolă a Jud. Covasna

Capitolul: 83.10.00 Agricultură, silvicultură, piscicultură și vânătoare
 Subcapitolul: 83.10.03.07 Camere agricole

-mii lei-

Nr. rând	Denumirea indicatorilor	Cod	Anual 2014	din care:			
				Trim. I	Trim. II	Trim. III	Trim. IV
7	Salarii de bază	10.01.01	1,00		1,00		
10	Sporuri pentru condiții de muncă	10.01.05	- 1,00		- 1,00		
39	Bunuri și servicii (cod 20.01.01 la 20.01.09+20.01.30)	20.01	1,00		1,00		
42	Încălzit, iluminat și forță motrică	20.01.03	1,00		1,00		
44	Carburanți și lubrifianți	20.01.05	1,00		1,00		
48	Materiale și prestări de servicii cu caracter funcțional	20.01.09	- 1,00		- 1,00		
59	Bunuri de natura obiectelor de inventar (cod 20.05.01+20.05.03+20.05.30)	20.05	- 1,00		- 1,00		
62	Alte obiecte de inventar	20.05.30	- 1,00		- 1,00		

Editat și tipărit de Consiliul Județean Covasna

Coordonator: Varga Zoltán, Secretar al județului Covasna.

Selectare texte: Csóg Éva.

Tehnoredactare, tipărire: Szabó Ferenc.

Adresa: RO-520008 Sfântu Gheorghe, Piața Libertății nr. 4

Telefon: 0267-311 190, **fax:** 0267-351 228

E-mail: monitor@kvmt.ro; **Pagina web:** www.cjev.ro, www.kvmt.ro

ISSN 1224-4767

Bun de tipar: 07.07.2014



Consiliul Județean Covasna
Kovászna Megye Tanácsa
Covasna County Council